（中華民國郵政特准掛號立券之郵件）
（本館開設上海四馬路望平街黃字二百六十一號）
神州日報（德律風二千四百二十八號）（一）
（日本明治四十年八月十日第三種郵便物認可）

神州日報

THE NATIONAL HERALD, SHANGHAI.

中華民國六年九月七日
陰曆丁巳年七月念一日
星期五
第三千七百三十三號
今日三大張零售大洋三分

學詩入門 言情絕唱 才子佳人所必讀 古今唯一之香艷詩 憐心集 出版通告

於今凡一字[illegible]……矣詩中隸事可[illegible]先生舊撰情海歸槎記及四美記叅觀書用梨木雕板端楷精印風清月朗時密咏甜吟真令人銷魂欲[illegible]……郵[illegible]限至情海歸槎記為先生一生經過之艷史其自撰序言并四美記已為廣益書局刊入艷語海才人每以未窺全豹為憾……無庸贅述現正在付印中不日出售總發行所吳興大街百城書室寄售處上海四馬路震亞圖書局揚州彌良街志成書局遠方函購……[illegible]……多元如東筍其價值……百[illegible]

上海新開 大盛綢緞洋貨局開幕預佈

本號開設英大馬路山西路轉角[illegible]……特在[illegible]……綢緞顧繡以及閨閣用品[illegible]……貨色供紳商界之選擇……搜羅宏富無美不集……先披露屆時務乞紳商學界閨閣名媛聯袂惠臨無任歡迎……洋

民業銀行總籌辦處通告

本銀行刻已呈請財政部立案一俟籌備手續完竣即行開始招收股本凡與本行有事接洽者請駕臨或通訊可也 上海芝罘路電話三五〇二號

商務印書館出版

英 文 書

英文讀本 初級英文

教育部審定 共和國教科書 高等小學英文讀本 第一冊 紙面四角 布面五角 第二冊 紙面五角 布面六角 第三冊 紙面六角五分 布面七角五分 第四冊 紙面八角 布面九角

教育部審定 共和國教科書 中學英文讀本 第一冊 紙面九角 布面一元

教育部審定 共和國民英文讀本 卷首一角三分 第一冊二角 第二冊二角五分 第三冊四角 第四冊六角 第五冊八角

教育部審定 高等小學英文第一新讀本 對折實洋三角

教育部審定 高等小學英文第二新讀本 對折實洋三角

高等小學英文新課本 第一二三冊 四角 五角

教育部審定 訂正新世紀英文讀本 卷首二角五分 卷一二角五分 卷二三角 卷三四角 卷四五角 卷五七角

英字切音 一角五分

英文綴字練習片 三角

訂正初學英文軌範 硬面九角 軟面七角

訂正活法英文教程 硬面八角 軟面六角

教育部審定 訂正日用英語讀本 前編四角 後編三角

英文新讀本 改訂 卷一 硬面五角 軟布面 卷二 三角五分 卷三 六角 卷四 七角五分 卷五 一元 卷六 一元二角

訂正 中國英文讀本 卷首一角 卷一三角五分 卷二四角 卷三一元 卷四一元五角 卷五二元

訂正 初級英語讀本 初集各二角 二集各三角 三集四角五分

實習英語教科書 首冊 發音練習 四角五分 第一冊 語音練習 六角 第二冊 英文程式 九角 第三冊 （編輯中） 第四冊 會話法規 六角

訂正 英文格致讀本 卷一三角 卷二四角 卷三七角 卷四一元 卷五一元二角

日用英語教授法 三角

新法英語課本 第一集四角 第二集五角

新法英語課本教授法 三角

正音英語啓蒙 七分

英文啓蒙讀本 五角

最新華英啓蒙集 一角二分

本館出版英文書籍為數甚多、茲特擇要開列、另備圖書彙報及英文本版書目、均將各書全行列入、如承索閱、當即寄奉、

商務印書館

教育部完全審定

國民學校 不可不備

新國文教案

全書八冊每冊實洋二角

本館前蒙江蘇省立第一師範附屬小學全體教員將最新教授方法編成新國文教案由敝館印行未及半載行銷已數萬冊頗受學界歡迎茲由教育部完全審定特錄第一二次批詞於後閱者可知其價值矣

審定批詞

【第一次批】第一至六冊 採集各科教授方法因教材而變化不拘拘於階段之形式洵為近日教授書中最善之本前四冊範話一項將各課本文演為普通語俾兒童得時常練習尤可為統一言語之導線

【第二次批】第七八冊 續前編纂體例相符方法詳備堪作為國民學校教授用書

治肺癆哮喘

特識醫生

上海三馬路石路口唐拾義大醫生內科醫學士也素以醫咳見長惟以醫肺癆哮喘為最多其經驗最久其醫術最特識患斯疾而急思脫累者不可不注意焉

陳慎餘白

見食輒厭

南洋新加坡鍾君約先生籍隸廣東東莞現在新加坡小坡摩吉街廿四號萃昌旅館為經理身體素稱強健因改換水土氣血衰頹胃弱不化遂得症接踵而起據鍾君云余曾患胃症見食輒厭每逢坐席即覺嘔心欲嘔之狀即以少食物亦必肚腹脹滿不舒覺胃內作氣脹痛難忍時刻放屁且頭痛甚劇因大便閉結之故也終夜憂慮自致難以入睡鄉必起坐一句鐘有餘因而已事如何勝任也刻起床更覺疲乏面色淡薄自如紙身體重人於日間公事腦筋衰殘及晨余之血強壯之軀變為瘦弱之久不利於量減余之輕精神恍惚聞以為有為不告士矣余與精閱新聞紙見症愈為廣告余人世有患此症之所治服是丸有力登大醫生紅色補丸同時服丸身有自味夜安決意試服紅色之補血即如法服之奏效者也二三瓶後即覺漸能飲食胃口足體重全精神復原機因余並不嘔氣充足胃痛且加面色愈紅不厭連服不用入門生之功也奏分面精復余之紅潤寧復得出生力十五分精神恢復新觀之紅色補丸功效全愈也色潤澤士大醫生補血補愈之力新舊皆知康並血大廉士醫生紅色補丸專為清血益氣補筋之力乾健身體康健並可遮掩皮膚之不潔淨且能力血乾筋淫瘋癱以及皮膚諸症以及山嵐瘴癘瘧痢脚氣每瓶一元五角每六瓶英洋八元郵費在內

曾患腦筋衰殘胃不消化服用韋廉士大醫生紅色補丸而獲全愈

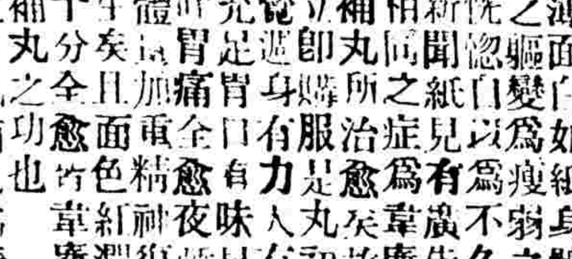

患胃症者之贈品

諸君如患血薄氣衰、虛損少年斷傷胃不消化、瘋淫骨痛、婦科各症尤著靈效、凡經售西藥者均有出售、或直向上海四川路九十六號韋廉士醫生藥局購買、每一瓶英洋一元五角、每六瓶英洋八元、郵力在內

敝局印有小書名曰何物可貴如欲索取即須來函明言看此報所見、並須貼足郵票一分半、附寄本局、即將此書贈送

極有功效

湖南長沙天主堂司鐸讚揚韋廉士紅色清導丸之功效

凡醫院善堂必須購備利大便之聖藥、以便臨時施用、於寄居者俾得身體康健也、湖南長沙天主堂司鐸來信云、韋廉士紅色清導丸功效最靈、同人等施用、贊稱靈驗無匹、不勝感激之至

韋廉士紅色清導丸 PINKETTES

紅色清導丸專治大便秘結、不肝大利、膽汁治頭痛凡舌起厚苔口氣穢濁、或面現紅瘰、均可服用、且可免痔瘡便秘之苦、如若當處無從購買紅色清導丸、請即寄郵票大洋六角至上海四川路九十六號韋廉士醫生藥局、原班郵寄一瓶可也

楊慶和久記銀樓廣告

本號發行禮券一種、為貴客便於喜慶等送禮起見而於送官禮更為相宜、向章此種禮券祇能兌貨、現在變通辦法、凡持有本號禮券者、無論兌貨與否、悉聽貴客自便、特此佈告 英大馬路虹廟東首五福弄口楊慶和久記謹啓

上海婦女青年會半日學堂招生

（宗旨）授以社會家庭實用教育、俾有自立之能力、以養成高尚完美之人格（科學）三育並重、分普通特別兩科（學程）中學高初兩等（年齡）不限（報名）陽歷八月廿七起（開學）陽歷九月三號（詳章）函索即寄（校址）上海虹口崑山路第十一號半洋房 本校謹啓

伯庸醫院

電話二六二四號

二馬路大慶里口

送診 上午九時至十二時 門診 下午一時至三時

診例 初診一元 復診五角 出診以後診金五元 急病隨請隨到 醫金仍照定例 貧病不計

科目 內外婦兒眼耳鼻咽喉皮膚花柳等科

注射療法 梅毒六〇六 下疳 淋濁 喉症 痔瘡 骨節酸痛

◎檢查 ◎種痘 ◎新研究最靈戒烟藥 ◎梅毒早期化學

本醫生所發明生所發藥煞費苦心試驗至兩年之久始克成功去歲曾戒少山小桂山小老鵝且戒期中亦無絲毫痛苦諸君不信請嘗試之另有簡章函索即寄

留日愛知醫學士臧伯庸佈

沙市同震泰號銀樓通告

本樓自開設以來迄今已閱五十餘載誠信貿易早蒙各界諸公鑒如各有與本號同者均無係恐號牌未遇知相特此通告本號無連帶關係

貴廉之燈火

電燈為最省而完美最便利安適之燈火已盡人皆知之省電能將電費較從前減至三分之一使用此種燈泡光泡凡十六支二十五支三十二支及五十支燭光者每只售銀一兩欲購以上燈泡請至南京路門牌七十一二號本處也、電話二千六百六十號

寓滬西人工部局電氣處啓

各埠購閱本報者鑒

定報例

中國境地 全年九元 半年五元 三月三元 一月[illegible]
日本境地 全年九元 半年五元 [illegible]十六元
西洋各國 全年九元 報費先惠郵費代價在內

寄報例

無論何處一經惠款購閱即日起郵寄遞[illegible]……車可以直達之[illegible]……日起閱至期[illegible]……款示知俾得照[illegible]……連之處恕此預聲……寄恐期滿後不免有[illegible]

本報廣告價目

長行 每行[illegible]……行計算[illegible]……一律大洋[illegible]

評論

◎粵事質疑（記者）

李耀漢之任粵省長。非由中央任命乎。非相傳爲陳炳焜之電請乎。何以陳李聯名之通電。乃日現經炳焜咨請耀漢兼任。不日奉中央命令。此可疑者一也。且通電首列總統。次列各省軍民長官。而不列國務院。是不承認現內閣。已在言外。此可疑者二也。

▲勘正　昨報評論二第二十五行溯流而上句誤排爲溯而流上第二十七行沿海岸行句誤排爲海行岸第二十九行里加之陷落句誤排里加爲加里特此勘正

代理大總統令

九月五日大總統令參謀總長王士珍呈陸軍第一師參謀長章炳榮因病辭職章炳榮准免本職此令

又令任命倪文翰爲陸軍第一師參謀長此令

又令愛林晉封爲郡王此令

又令勒旺里克津著封爲貝勒此令

又令財政總長梁啓超呈 廣東財政廳廳長嚴家熾 調部任用請免本職嚴家熾 准免本職 此令

又令調任田承斌爲廣東財政廳廳長此令

又令任命李靜誠爲 廣西財政廳廳長此令

又令財政總長梁啓超呈 瓊海關監督王懋久離職守應請免職王懋 著免本職此令

又令任命張學璟爲瓊海關監督此令

又令任命李書勳爲揚由關監督此令

又令任命李垣爲 爲國務院法制局參事此令

又令國務總理段祺瑞呈請任命方毓麟爲法制局僉事應照准此令

又令參謀總長王士珍呈奉天督軍公署中校參謀郗玉銘另有差委請免去本職應照准此令

又令參謀總長王士珍呈請任命秦華爲奉天督軍公署中校參謀劉文清署奉天督軍公署少校參謀照准此令

又令孫積孚劉占標蔡[illegible]陳國良均晉給文虎章同宮興臧廣勝宋思忠邵金勳張萬清均晉給四等文虎章此令

又令湖北督軍兼署省長王占元電呈該省本年夏季霪雨兼旬川湘各河同時暴漲瀕臨江襄等處被水衝破隄岸致二十縣之多石首公安兩縣災情尤重請予撥款賑濟等語批覽之餘殊深憫惻著財政部迅即撥銀五萬元發交該兼省長分別核實散放所有未破隄岸並著該兼省長督飭地方官紳竭力防護毋使稍有疏虞以賑沉災而重民命此令

又令司法總長林長民呈稱廣西雄容縣監犯吳五七在監守法能知悛悔因擱阻他犯逃獄致傷情堪憫惻擬請宣告減刑等語本大總統依照約法第四十條將該犯吳五七本刑減處一等有期徒刑十二年以昭激勵此令

又令司法總長林長民呈河南舞陽縣清鄉局員梁金錫侯振國劉占元因將匪人侯雲山擒行銷斃各判處三等有期徒刑四年梁金錫等前辦鄉團地方頗以安謐實屬有功鄉里據情請予特赦等語本大總統依照約法第四十條將梁金錫侯振國劉占元原判徒刑特赦免其執行此令

▼內外要電▲

▼北京▲

◎政府密議決定曹汝霖爲赴日本特使駐日章使（宗祥）來電報告已以此意轉致日政府頗示歡迎不久將成事實

◎報載政府決編七混成旅援川任吳光新兼總司令

◎重慶鎭守使熊克武派黃金鰲爲代表歡迎吳光新

◎馮河間定明晚（七日）餞法國公使外傳五日宴請不確

◎警廳商交通部凡洋文信件亦令郵局檢查

◎昨日（五日）協約各公使會議尙及處置輿兵問題主張先請中國政府收容輿兵再商繳械

◎昨日（四日）法使康悌氏往訪段總理辭行談甚久

◎李耀漢電告公府已由肇慶啓程入省定十八日視事

◎魯省借日款一百五十萬元現已交款

◎中國銀行派張延齡由天津造幣廠運現銀二百八十餘萬元來京

◎川省長張瀾辭職覆電慰留

◎嚴家熾孔昭炎任財政部參事上行走

（以上本館專電）

◎熊克武派黃金鰲迎吳光新

◎昨（五日）各使會議因意俄兩使尙未奉到政府訓電故定七日再議

◎林長民仍主張臨時參議院

◎譚延闓昨再電辭職

◎昨張鎭芳案及財賄上訴案均開審無結果

◎昨銀團交鹽欵三百萬元

◎川張瀾辭省長復電慰留

◎中行由津廠運到現幣二百八十萬

◎川滇破裂訊到京昨閣議後開談話會討論此題尙未決定辦法

（以上中華特電）

▼南京▲

◎李督軍因履新伊始特於六日午後偕同齊省長拜會日本高尾領事聞高尾領事亦定明日答拜

（以上東方特電）

▼漢口▲

◎宜昌電云熊克武派員部下軍官數員徵服來宜探聽下流方面情並密派人分赴各地民船力行勸告勿應北軍徵發輸送軍隊軍裝並勿以物供給北軍

（以上東方特電）

▼廣州▲

◎廣州當道竭力設法消弭各方面之爭執

◎李耀漢已來粵於五號履新其護兵已先至廣州

◎廣東現狀安靖國民黨對於陸榮廷之主張不再表示反對免使非常國會再受外界之干涉

◎朱慶瀾於三號啓程赴滬

◎陳炯明所率前朱省長之衛隊三千人已交由陳炳焜統轄

（以上路透特電）

▼東京▲

◎今日以大藏省令發布取締銀貨銀塊輸出令其內容未經大藏大臣之許可銀貨銀塊概禁輸出

◎船舶限制令已經六日內閣例會承認近將呈請裁可然後公布

◎此間接到里加陷落之報多以該地方之陷落於軍事上雖不無影響然一面却能剌激俄國及聯合國現在俄國已漸悟其極端自利主義之弊有以眞誠貫徹戰爭目的之勢故里加雖陷落反足促俄軍之猛起又西部戰場已以牽制德軍之目的有開始大活動之計畫故於大局上無破綻之可慮云

（以上東方特電）

▼快信▲

▼南京▲

◎江甯鎭守使王廷楨在京運動長江巡閱使將成熟第六師長齊燮元有繼任江甯鎭守使希望

◎李督軍寄令第六師長齊燮元迅在所部之軍撥勁旅一團開赴徐海勦滅土匪

◎此間各公典時虞架本缺乏停當待贖已由一次官廳雖陸續撥款維持無濟於事頃委專員曹繼昌爲監視各典架本自俾易調查撥款接濟中交兩行長頃奉齊省長委派赴滬監察借款交付情形

▼杭州▲

◎部電齊省長今後解欵中不得搭用北京中交紙幣如非正項不在此列

◎甯紳陶保晉有任某銀行行長希望此邦人士趨請陶處運動位置頗不乏人

◎敵船教大達承租決定後滬商抗議甚衆齊省長恐來日或生意外現擬收回自辦督同大達組織以息爭執

◎此間各報近受李督軍大宗津貼而一般新文中人垂涎者頗多現各鳩資紛設政聞五洲等報以期分潤津貼

◎高審廳長擬保薦金華地審廳長周承觀升充金華高等分廳監督推事而以杭地廳長鄭汝璋調金華勞恭震補杭缺

◎杭關監督程恩培由京來電准陰歷二十後返杭交卸篆務

◎政務廳長沈爾昌因要事乘坐快車赴滬

◎警備隊司令部綜核課主任李文彪五號銷假即日到部供職

◎高等審判廳民庭推事沈家齡昨將杭地審廳推事豫善調充本廳民庭推事金華高等分廳推事朱啓晨調充金華高等分廳推事張翥調充杭地審廳推事

◎齊省長昨委傅世偉爲拱埠檢查郵電員徐季綸爲城站郵局檢查員何日爲一區統部副官顧燦宸爲外海第三隊六分隊長

◎杭縣沙地事務所所長楊愷因病辭職當由汪處長照准另委王維熊接充

▼內外要聞▲

◎西南消息之如是我聞

▲熊克武電謝政府慰留　政府前對於重慶鎭守使熊克武之辭職曾去電慰留熊氏日昨來電表示感激並遵諭力疾視事原電略云本三十電奬藉遜量感慚交併川局泯棼至勞厪慮職使詎切桑梓甯忍招置現惟謹遵鈞諭力疾任事一俟查辦使蒞川時局大定仍懇俯鑒微忱准予退休以資調養無任感激懸悃之至云云觀熊氏來電詞意尙爲恭順惟滇之靖國軍如果侵入之後屆時熊氏態度如何則不可知耳

▲唐繼堯主張西南一致　梧州近訊巡閱使南甯譚督軍廣州陳督軍察義豈上年護國之役戮力同心卒達擁護共和之目的近來政象百變日夕不同詭計陰謀大局益臻險難政府失其威信迭醸舜月兩公通電聲明自主幹公通電主張黎公復職均屬正大光明不禁望風拜服繼堯迭經患難救國之念與諸公始終一致不渝頃於與甘通電宣明不認非法政府標明主義即實行與兩粵取一致行動此後進行我西南舊侶務一致堅持以期獲最後之勝利諸公高瞻遠矚毅力熱忱幸賜提挈共濟大難不勝企禱唐繼堯印

▲陳炳焜忽言不負責任　廣東督軍陳炳焜於九月一日通電獨代總統以及各省督軍大概謂解散國會以來迭起變亂激盪所趨恐無已時特請求中央政府遵守約法恢復國會以止亂源乃爲國宏願竟未蒙中央政府所容納若長此緘默既無民意代表機關復滅立國根本約法實中華民國僅有其名而無其實故特在廣東開非常國會現已選舉大元帥將組織軍務院適法與否雖不敢斷言然因中央政府專橫獨斷不願恢復舊國會有以致之想有同慨余個人意見對於何方概不負責任云

◎四日之國務會議

四日上午國務例會開會閣員均出席原列議程有臨時參議院問題旋因此案前數日之暫擱原有待西南數省覆電現在尙未接到此項來電則討論亦難得有結果故仍不置議此日所議決各件如下（一）各省增設教育廳實業廳官制案（一）京畿警備總司令部組織令（一）貴州江山等縣被水災發賑欵五萬元（一）李靜誠任廣西財政廳長田承斌任廣東財政廳長李書勳任爲揚由關監督張學璟爲瓊海關監督王懋免職另候任用此外重要問題則爲華工案其內容大致如昨報所云將設立僑工事務局及與各國訂立契約於招募輸送種種方法悉此問題關係重大須經多時間所能決定雖其大體已由本商大致討論詳盡云例議當係討論西南問題內容秘密無從探悉也

◎粵事鈎沉記

▲李耀漢就任之通電　北京大總統鈞鑒、武鳴陸巡閱使各省督軍省長都統護軍使鎮守使均鑒、粵前省長朱慶瀾於前月棄職離粵當時炳焜因維持地方秩序起見不得不暫行兼權以安人心惟事繁責重實難久兼現經咨請耀漢就任耀漢遵於本月巧日到省十八就職炳焜即於是日交卸省長職務謹聞廣東督軍陳炳焜兼任廣東省長肇羅陽鎮守使李耀漢叩歌印（五日）

▲陳炳焜咨請之由來　省長一職胡漢民附省議會不能選舉省長之說遂遠避而不肯就陳督初欲以胡銘磐暫行代理胡銘磐以自己雖係陸巡閱使倚重之人然恐粵人不能治服故亦不願居此要津陳督不能不傾向于李鎮守使耀漢業已具文咨請權理聞李經承允就任但須附以仍兼鎮守使原缺之條件不日將率千人抵省履新云

▲朱慶瀾電陸之索隱　朱陸之不睦盡人知之朱之去粵聞係陸之要求陸之不肯蒞粵亦因朱未去職之故今朱致陸之電明言（今慶瀾去粵竊願明公啓節東來）至可味也原電如下南甯陸巡閱使鑒慶瀾於八月二十五日向省議會辭去廣東省長本職經電達在案竊思國事方艱西南各省聯合亟宜一致粵中之事慶瀾廁身其間于事無補前此軍事未獲進行撫衷多愧今慶瀾去粵竊願明公啓節東來主持帷幄不僅慶瀾所企望亦西南各省暨中國擁護共和者所同企望翹首節麾無任盼禱朱慶瀾

▲主客軍爭執之暗潮　朱慶瀾任省長時原有廿營親軍後交與陳炯明統帶朱臨行時尚致陳照會一通頗多憤懣之語原文如下爲照會事本省長於八月二十六日宣言辭職將廣東省長印交由政務廳長楊嘉紳代拆代行所有親軍營務前經交貴司令全權統帶認眞整頓在案當此時局孔棘中原人士引企義師本省長愧未屬橐鞬以前驅尙幸有干城之可寄爲此照會貴司令查照刻即整備糧秣率二十營軍乘此盛秋早伸敵愾[illegible]督軍以省長印務現由督軍暫行兼攝所在省署親軍二十營原屬廣東警衛軍改編應即各照原日營號一律復改爲警衛軍統歸本都直轄其原設之省長親軍司令部即行撤銷昨已下令而陳炯明大不謂然且海軍程璧光亦請陳督欲收該親軍爲護艦隊詞經朱省長承允在前等語陳督查朱省長在前並無是語遺留故對程以該親軍現在必須改爲警衛軍如必要護艦當另派精銳軍隊以供驅策等語答覆程滿意與否一時尚未探知爭執暗潮頗爲激烈云

◎試看今後之湖南

▲全省軍官贊成傅良佐之電報
▲滇軍援湘徒有張開儒之憤激
▲楚有軍艦忽開赴岳州之防備
▲林虎率隊由粵至湘中之傳說

▲湘軍官電致中央　大總統國務總理各省督軍省長鈞鑒湘督更易仍爲湘人湘人治湘全無異議此間秩序安謐如常大局攸關恐或謠傳失實致煩廑念謹電奉達即希察鑒湖南第一師師長趙恒惕第二師師長陳復初代理第一師師長第一旅旅長李佑文第二旅旅長林修梅第三旅旅長陳嘉佑第四旅旅長朱澤黃第一師參謀長鄒序彬第二師參謀長張湜團長[illegible]敏彭樹煌宋鶴庚廖家棟朱剛培彭壽[illegible]毛樹駿周崇兵趙夢炎代理全省警務處處長周介陶同叩冬印

▲張開儒仍思出發　武鳴陸巡閱使鈞鑒儉電諒邀垂覽頃奉陳舜公督軍指令准發給三個月新餉并囑於九月三號八號分兩期具領祇奉之餘忭感無似現在湘省危急禍迫眉睫譚組公屢次電促援助開儒亦思荷戈赴救業經呈請舜公補充槍彈尚未奉到指令切懇我公電催陳舜督將餉彈如期發給俾得早日出發以効前驅出發之期以舜公飭囑分領餉之日計之大約九月十號左右可以成行竊開儒素蒙我公恩寵五內感銘一言許心萬死不回赴湯蹈火在所不辭當此大敵在前涓埃未報不圖沒頂以報吏待何時故此時川論舜公何人出征開儒均願歸其

◎非常國會開議再志

▲決定軍政府之名稱　廿九日廣州非常國會于二時開會出席議員七十四人王正廷主席宣布將第二日非常會議組織大綱未表決之各條討論其第八條之軍政府三字爲前日爭論最劇烈之點某議員提議反正表決仍爲軍政府主席謂贊成者起立贊成者四十九人多數取決至由第九條至第十四條主席詢各議員有所討論否各議員均謂應分別討論卒將組織法修改共成十一條由秘書逐條宣讀一次舉全體起立通過維時已三句鐘省會亦須開議遂宣布散會即晚再開談話會有所討論云

▲修正國會組織大綱　叛督稱兵約法效失國會毀棄民意無依興亡所關匹夫有責爰在議員敢辭艱鉅茲組織國會非常會議制斯大綱特宣布之（國會非常會議組織大綱）第一條　國會非常會議以現任國會議員組織之第二條　國會非常會議之議事以參衆院議員合行之第三條　國會非常會議至內亂戡定臨時約法之效力完全恢復時爲止　第四條　國會非常會議非有十四省以上之議員列席不得開議蒙古西藏青海華僑各選舉區以省論　第五條　國會非常會議之議事以列席議員過半數決之第六條　國會非常會議之正副議長就現任兩院正副議長內推定之正副議長均有事故時得選舉臨時議長　第七條　國會非常會議得設各委員會　第八條　軍政府組織大綱由國會非常會議制定并宣布之　第九條　國會非常會議於軍政府有交議事件或由六省以上之議員聯合提議時得隨時開會議決　第十條　本大綱有議員四十人以上之連署得提議修正以列席議員三分二以上之決之　第十一條　本大綱自宣布日施行

▲舉定吳王正副議長　非常國會成立後國會議員以非常國會係由參衆兩院集合而成議長一席亟應從新選舉以符章制特於二十九日舉定吳景濂爲非常國會議長王正廷爲副議長云

▲擬定軍政府之大綱　三十一日非常國會又開會擬定軍政府組織大綱如下中華民國軍政府組織大綱第一條　中華民國爲勘定叛亂恢復臨時約法特組織中華民國軍政府　第二條　軍政府設大元帥一人元帥三人由國會非常會議分次選舉之以得票過投票總數之半者爲當選　第三條　臨時約法之効力未完全恢復以前中華民國之行政權由大元帥行之　第四條　大元帥對外代表中華民國　第五條　大元帥有事故不能視事時由首次選出之元帥代行其職權　第六條　元帥協助大元帥籌商政務元帥得兼任其他職務　第七條　軍政府設立各部如左一外交部二內務部三財政部四陸軍部五海軍部六交通部　第八條　各部設總長一人由國會非常會議分別選出咨請大元帥特任之前項選舉以得票過投票數總數之半者爲當選但遇總長缺位未經選舉以前大元帥得爲署理之任命　第九條　各部總長輔助大元帥執行職務　第十條　元帥府各部之組織以條例定之　第十一條　軍政府設都督若干員以各省督軍贊助軍政府者任之凡有舉全省兵力宣布與非法政府斷絕關係者依前條之規定　第十二條　本大綱至臨時約法之效力完全恢復國會及大總統之職權完全行使時廢止　第十三條　本大綱自宣布之日施行

◎字林報亳州通信

（譯者香草）

▲通信員旅行之報告

字林報八月二十八日亳州（安徽）通信云余（通信員自稱）與吾妻在雞公山（湖南）小駐數日頃由歸來後至山東曹縣勘災爲大雨所阻在此間羈留四日歸途半在水中其間道路有甚危險者致行旅非常困難由此間至歸德府河南約一百英里中有奇遭水淹沒之大道殆居其半兩水最盛之處往往在城市附近或竟在城市中吾等曾至一大村四面皆水莫辨道路乃覓得一兵士請其乘馬緩緩前導突遇一空缺處馬幾溺斃經行人指點始得驅車出險兵士水濕至膝一路於馬上吹乾之迨午後二時許兵士告以前途不復有水可以安穩前進矣孰知大謬不然不久到一鎮外一木橋且（橋長不過五十英尺）則大圮損原來河水湖堤於前吾等在橋北余下車視察橋之南端作何狀（橋之彼端已被冲塌水深十尺以上乃將行李及人裝小舟兩只行一英里至鐵路軌道舍舟而陸復努力遵行冀到歸德度夜其間行程共七英里非一片汪洋即泥濘沒踝吾等之牲口雖載重不多幾有力竭之勢到歸德城外天已昏黑微有月光御者惴惴然駕車緩行突一騾失足而顛幾全車覆沒若再偏東一尺者必無倖矣御者乃努力挽車至較高之地以待救援久之有一少年來熟識水下之路引導吾人經過一板橋始入坦途吾等旋即卸裝於友人家中星期六日復行入一僻路路沿一河岸水勢較減然尙不少聞人言在某某市鎭水深與人肩齊殆非甚遠事實之談是夜入一村亦在水中央客店中無空房然不能復行不得已覓得村長求庇寄頓承優待余從來在中國及他處未見有如此之大水者沿途豆莢已花然未結實今則休矣此事最爲貧民此後數月內之苦痛恐較去冬爲尤甚據余所調查山薯收成亦極少云

交通既斷信件大受阻碍消息遂至遲滯八月初期吾等離此後數日此間即接到報告謂在此處北方某某兩縣附近活動之大股盜匪行將來此又一報告謂有張勳辮兵數人向此間姜桂題家屬要求大宗銀兩否則即將親臨爲自助之計此兩說一傳人心大震數日不已兵士多在城上晝夜警備又從歸德及蚌埠召來援軍約四營但目下似頗安靖城門均開放不加守衞如此亦良佳蓋北城遭雨冲毀兩大缺口盜果來者雖防守城門亦徒然耳余在曹縣時聞官軍與盜軍在睢縣與單縣（皆在山東）之間大戰官兵死者頗多盜死無幾惟單縣知事於二十六日殺土匪二十三人其敎士行禱而回途遇鄉民數人手持匪之心臟若干謂食之可以療心疾云又在曹縣亦殺盜數名余曾目擊盜黨於本月十一日攻掠該城後之破壞遺跡目睹酷皆無倫比今年伏法爲之快有某甲生三子均被盜擄去勒贖迄今未放最先索贖金三萬元繼四枝後減至五千元然此[illegible]有[illegible]生三星期之嬰兒[illegible]已死矣又[illegible]中數人得乘間逃[illegible]作亂余日前經過城中蛋廠知此廠向由德人管理因詢目下仍開辦否人言該廠[illegible]正在待上海訓令問上海作主者爲何國人則曰荷蘭人也

◎安慶兵變之蕪湖消息

（三日恨公通信）

軍界消息　駐安慶安武軍第八路第四營於二日晚譁變鎗聲四起搶劫商店三四十家損失甚鉅駐蕪安武軍統部今午接省垣急電請此間派兵援救此間商會得省垣警耗立即函知各商董事轉咨各商號各安生業毋自驚擾准今（三日）晚到蕪率領一四兩營兵士馬聯甲統領赴蚌弔唁倪毓棻未回此間軍警今晚特別戒嚴荷鎗實彈梭巡街市夜間十一時斷絕交通開赴安慶援救祝道尹徐關監督劉警廳長余知事今（三日）午後在統部開臨時緊急會議內容甚秘無從探悉安武軍機關槍隊今日午四時開赴安慶

◎愈演愈惡之龍江政潮

▲鮑督軍方面

廿九龍沙通訊許英爭執各不相讓廿四日督軍府開會由午議至子夜尚無結果二十五日午間開會一次夜間又開會一次終無調停地步　鮑督軍委派馬顧問瑞麟魁廳長陞赴呼蘭調停一切本定於二十五日赴呼蘭因許蘭洲親到馬寓告以無調停餘地馬乃邀魁親到師部晤許許亦未承認馬魁之行因是不果　二十六日起省城戒嚴較前嚴重礮城四門各派步兵一排把守盤查行人加添陸軍崗位又有馬隊數起在城外梭巡礮城東門不准馬車出入緣該門地近督府恐有意外之虞云　督軍署參謀長張恕前赴呼蘭調停近因調停無效遵依鮑督密令即由哈埠就近赴奉天北京面陳一切　警察廳以許英兩方尚未融洽以致稍生波折外間謠諑繁興居民紛紛遷徙特爲治安

▼接第三版▲

痔

痔瘡之症皆由濕熱下注陰虧熱甚焦勞過度以致筋脈橫解精氣脫洩若成瘡或塊或痛或癢者爲痔如膿血淋漓管長數寸或黃水膿血脫肛疼痛者爲漏以上各症無論如何危重速將此丹每日接服三次立能止痛去血且培元補氣永不復發雖數十年不愈老症至多連服一料包可永遠斷根保不復發萬試萬驗不靈包退還洋每瓶大洋一元每料五瓶大洋四元○又製三十六種惡痔去管膏如外痔十分危險名醫卻步痛徹心肺速將此膏搽之三日之內連根脫落完好如初天下治痔之藥斷無出其右者此藥一出天下痔有不愈之症我不信也雙料每瓶二元單料一元近來假冒欺人須認明仿單上有驥雲氏肖像反面五開間畫圖藥包上有註冊商標天馬爲記若誤購僞藥貽害匪淺務須留意

●上海盆湯弄絲業會館後甯波路口第一百十五號五開間門面崔氏瓣香廬驥雲氏總發行所啓●本廬分設福州城內總督口○杭州陳列所○南京下關大馬路○天津東北城角○北京觀音寺街青雲閣商場○無錫北門外江陰巷內○安慶城內將軍署西轅門○長沙城內糧道街○奉天大南門內金銀庫胡同口財政廳南首

中國銀行廣告

本銀行於民國元年奉 政府命令設立以來信用昭著總行設於(北京)分設(直隸省)天津 保定 駢台 灤縣 唐山 滄縣 密雲 派縣 蘆台 蠡縣 靜海 淮陽 鄭州 磁州 山海關 張家口 泊頭鎮(山東省)濟南 青島 煙台 滕縣 濟寧 周村 惠民 濰縣 泰安 臨清 臨沂 桑園(河南省)開封 周口 彰德 源河 洛陽 信陽 道口(山西省)太原 運城 大同 新絳 歸化城(江蘇省)上海 南京 鎮江 無錫 蘇州 揚州 清江浦 徐州 下關(安徽省)安慶 蕪湖 大通 蚌埠(江西省)南昌(福建省)福州 南台 下杭 三都 廈門(浙江省)杭州 寧波 蘭谿 嘉興 湖州 溫州 紹興(湖北省)漢口 沙市 宜昌(廣東省)廣州 汕頭 瓊州 江門 韶州(東三省)奉天 營口 安東 錦縣 大連 鐵嶺 長春 吉林 哈爾濱 齊齊哈爾(貴州省)貴陽(四川省)重慶 成都 瀘州 自流井(陝西省)西安 三原(湖南省)長沙 各等處享有發行鈔票代理國庫之特權並辦理匯兌買賣生金銀往來存款定期存款抵押放款貼現放款代各公司商號或個人收取本埠及他埠票據款項保存有價證券及一切貴重物件至匯兌一項無論通商大埠最爾遐陬凡本行已經分設者均屬便利所收匯費無不格外克己以副 光顧諸君之雅意 再本行發行鈔票准備充足凡完糧納稅發俸放餉官款出納商民交易以及應付鐵路輪船郵電等費 稗通用現爲便利商民行使本行鈔票起見特於北通海縣旬鎮設立匯兌所並於本京內外城商店繁盛之區委託殷實商號代兌本行鈔票如有多數鈔票請逕向西交民巷本行換兌可也茲將代理兌換處所開列如下(注意)東西牌樓 寶源銀號 (安定門)會源銀號 (東珠市口)隆茂源銀號 (騾馬市)恆裕金店 (西河沿)仁昌金店 (後門)平易銀號 (西單牌樓)益大銀號 (後門)永通誠布號 (西街口)益泰誠布店 (西單牌樓)和順公布店 (又珠寶布 儀房十家)恆泰銀號 同元祥爐房 德順號 聚義號 祥瑞 興記 源豐號 復聚號 協興號 全聚厚記 聚盛源爐房 再三聽發行 時間開列如下 由陽歷四月一日起至九月底止每日上午九點鐘起至下午四點鐘止 陽歷十一月日起至本月底止每日上午十點鐘起至下午四點鐘止

農商部註冊獎勵

中國明明眼鏡公司

中國第一家創製托力克灣形鏡片

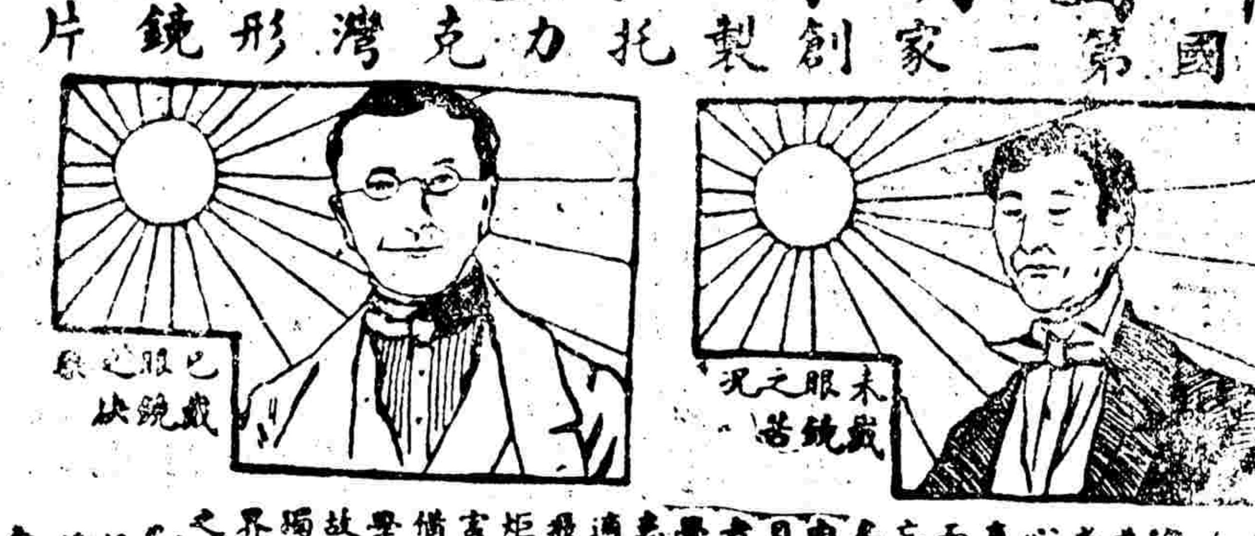

[illegible]目之於人關係最大故講求衛生莫不以保護目光爲先若目光受損或運用過度必致心神不快腦力漸衰頭暈等患因之而起久則遇事健忘聰明者反呆滯矣其保護之法須由光學專家試驗目光已損或未損者配以相當之化學鏡片則不特諸患可免且精神暢適智慧益增雖有飛沙揚塵之光烈炬亦不致受其侵害一舉而數善皆備況敝公司於光學一道最爲講究故驗光製鏡悉能獨出冠時久爲各界所信用至品物之精美尤其餘事也 [illegible] 全啟

隆泰造棉廠白

近來函詢本廠出品之原委者至繁愧無暇一一答復特將造棉製藥紡織二項製造手續分量配置及各種機器使用法分別插圖鉛印成帙以遞較函授家之講義加詳[illegible]研究者並願自行製造者

南洋勸業會頭等嘉獎

參茸廣嗣金丹

國貨展覽會一等獎

人生未有斯身先有此腎故腎爲先天之本[illegible]

上海路盆湯弄五開間門面 崔氏瓣香廬總發行所啓 本廬分設○天津東北城角○長沙城內糧道街○將軍署西轅門○南京下關[illegible]

馳名三炮台香烟

又名綠錫包

君吸三炮台香烟

因爲知道他是最上等的香烟

人吸假綠錫包香烟

因要人知道他是吸三炮台香烟

英美烟公司

繡雲天

在四馬路大新街口　電梯半角　盤梯一角

六層樓每晚特聘音樂研究會奏技以助游客餘興

蜘蛛精　一律送看　不另取資

一二層　福新大旅社　價目自六角至四元　凡住本旅社者贈送繡雲天游券

三層樓　百貨商場俱全　別有趣味茶館　中餐券半元　普通西餐券半元　特等西餐券一元　電梯游資在內

三層樓　培德社女子新劇　三點至六點半　七點至十一點

四層樓　小京班　一點半至四點半　八點至十二點

四層樓　電光影戲　四點半至七點　八點至十二點

五層樓　七點半至八點半　五聯音彈　八點半至九點半　范少山蘇灘　三點至五點半　九點半至十一點　女校書　五點半至六點　十一點半至十二點　文[illegible]本部

念一日夜戲

小京班

(日)　小春來黃金台　小鴻昇雙獅圖　小金山斷太后　小瑞山獨木關　小振廷趙家樓

(夜)　小瑞山南北斗　小春華滑油山　小鴻開山府　小昇林春湘紅鬃　小振廷　小春(全高登)

女子新劇　(日)推頭父　麻雀　(夜)秦雪梅

影戲　司東闕　滑稽新片

◎月季票每本大洋兩元◎

特請印現榮改良文武戲法在三層樓開演　日二點至三點　夜七點至八點

永年人壽保險有限公司通告

本公司承保壽險能照出金磅保單有志者可乘此金價大跌之好機會速來投保○○請打電話至中二千六百零六號或函致上海廣東路十號敝總公司接洽可也

上海英大馬路科發藥房啓

瑞森公司

小呂宋瑞森公司經售各廠白綜歷有年所質地既良外觀尤佳爲諸君所許久已暢銷現因擴充營業遷移至東西華德路日升街三十七八號照常交易此布　瑞森公司謹白

天蟾舞台

七月念一夜戲　全體藝員傑作

馮子和　妻黨同惡報

趙君玉　誰敢拿我

蓋叫天　武松打店

張桂軒　誰敢拿我

林樹森　誰敢拿我

小楊月樓　大英節烈

水上飄　五福臨門

賽三勝　文昭關

震亞圖書局

上海四馬路麥家圈東首　各省各大書坊均有寄售

李涵秋著社會小說　**廣陵潮**　一至四集每集四角　五六集各五角

金剛經聯語　泰山經石峪　李梅庵　譚組庵　君輯

上冊十號出版　定價二元　下冊五月底出版

書名	價
泰山經石峪金剛經	二元
李梅庵選臨法帖	一元
李梅庵臨禮器碑	六角
鄭曾李蘭亭三種合刻	六角
錢南園書大楷冊	五角
李梅庵臨六朝碑四種	八角
春及草廬	五角
黑女志	一角
曾農髯書王楊氏家傳	二角半
又王錫氏篆誌銘	一角半
大鶴山手詩稿冊	三角
翁同和行書鳳冊	四角

四時淸快片

中寒受暑一切感冒痧氣時疫腹痛吐瀉赤白下痢等症只用此不製四時淸片快服之無不立效如神　每盒價洋二角又小包五分

功能救急回生◎方便濟人第一

如遇胸悶胃呆口苦牙疼服之亦效蚊蟲叮咬磨汁塗之痛癢即止

發行總上海中英大藥房　外埠各分號本均有發售

中國精益眼鏡公司

農商部註冊國貨展覽會特等獎

巴拿馬萬國博覽會特獎銀牌中國首創第一家自製托力克鏡片

總公司　上海英大馬路泥城橋東

分公司　北京　天津　漢口　長沙

本公司自製各種光學鏡片頗承各界交口稱美即西洋各國光學專家亦稱爲我國獨一無二之新製品　蓋非特驗目配光運機磨片量面裝架種種專門技術爲惠顧諸君所目覩即自製金銀各式鏡架亦無不精益求精力求新異固不敢以不對光之鏡片損人目光亦安肯以不眞實之僞貨自損名譽　茲將本公司諸特色再佈於下　(一)電光驗目室及磨片各機坊可領客參觀以表新藝　(二)本公司係美國畢業光學專家所組織故不論遠近軒正散光各片凡東西洋專家所能造者本公司無不照造照配　(三)光片既係定製自與購辦現成貨不同然既配光定貨後極遲至一星期亦必出貨　(四)本公司爲便利購客起見特於包換　(五)本公司所製中國眞金架色用自製各種金銀各架外添備西洋鋼絲及夾金兩種亦能按各人面部裝配　電話三千八百九十五號

大世界

游資每位小洋二角　童僕減半　每晚二點鐘止

侯嵐波 快書　王鳳祥 口技　開口笑　駱彩香　南金子 戲迷 變戲　何質臣 單弦快書　章月波 巧耍花罈　英姑娘 太平歌詞　老倭瓜 特別大鼓　白雲鵬 文明大鼓

陳子祥 繡香囊　程鴻飛 岳傳　周泌泉　周潤泉 文武香球　葉聲揚 英烈　楊月樓　楊星樓 珍珠塔　吳玉蓀 玉蜻蜓

眞正小京班 男女合演 文武京劇　樓上新劇 樓下奇 電光影戲　松旭齋天左 男女全班大套魔術　優美社全體社員 女子新劇　花園內每晚放奇巧焰火　文虎詩鐘徵聯中者取各有贈彩　西餐每客一元 中餐五角 遊資在內 茶飯奉送

哈蘭士廠內製　六零六　毒門聖藥

專治楊梅結毒風濕癧瘋瘰癧癬疥瘡瘌婦女諸病小兒胎毒及一切血毒病皮膚病等因其能銷除瘀積生長新血功力宏大服後即見不再多述

價目每瓶大洋壹元七角五分　每打洋十七元五角

總發行所上海石路太和大藥房　到處各藥房均有經售

▼接內外要聞▲

起見 刷印布告 嚴密查禁 以保治安

鮑督軍廣貼布告 謂近據各界報告謠詠四起人心惶恐本督暨各軍官均知維持治安除派偵探訪拿造謠人外仰各安生業 萬勿自擾

江省各軍 八月份薪餉尚未發給 鮑督軍恐生變端連日派員赴財政廳索款魁廳長以各局迄未解款 省庫空虛軍餉 八月份係大洋十八萬餘元 無法核發 惟有向中行 或廣信 公司息借 以安兵心

▲許蘭洲方面

許英巳各方面相持不下 相傳雙方巳下動員令 擬在二十四日晚間有 暴動行爲 省城各界眷屬於二十三四日出省者巳居十之六七

許蘭洲現在省城籌備對英舉動連日 調兵自由行動 並不與鮑督磋商並屢施威嚇手段說者謂許氏目中已無鮑督云

聞許方面巳 調兵出防於 九道溝英方面則布置甚嚴 如肇東海倫安達拜泉林甸等處均布置重兵 嚴加防範相傳如有暴動擬在九道溝作爲戰地云

九道溝爲東荒要衝 建有里餘 大橋 聞許氏恐英軍來襲特令將該橋 拆毀 阻斷交通

鮑督軍連日 電請中央維持 茲奉大總統密電謂許蘭洲在直入伍多年素所欽佩惟此次對於江省政見多有未協 現巳任許蘭洲爲將軍府參軍速令交代即來日京就職 惟許蘭洲不願就北京參軍 接電後大罵不休 其夫人則敦勸赴京就職倘再暴動恐在中國無立足地步云

許近接奉天 張督軍來電 略爲勸許速赴北京就職 倘不欲赴京 請赴奉幫辦軍務 藉資襄助虛位以待望早蒞臨是奉云

▲張奎武方面

馬一團張團長奎武 謂受許知遇無論如何始終維持許氏 絕對反對許之去江 帶其騎兵營宣告聯合各軍維持許氏聞任旅長國棟暨砲隊機關槍隊均不受聯和 並宣告服從中央命令保護嗣後他事不敢預聞

張奎武將各 防軍 及新招降之 蒙匪 二營均已 調回省城 省城各營房兵巳住滿 要令秣馬厲兵 以防不虞

磚城各城門 每門派兵一連把守 城下十餘名城上十餘名輪班分守聞係張團長密派 鮑督無可如何每夜城上 值兵張燈滿城皆見 以致入心 更加慌恐

張奎武風聞鮑督電請 奉軍來江三營 又聞張督密派駐防洮南陸軍數營赴江大懼特派 兵二營分駐太來氣昂昂溪等處 以防客軍入境省城 四郊均派兵設卡 近則無論往來車馬行人均一律搜查幷聞有同時連被搜驗數次者交通殊不便

傳聞張奎武所以如是激昂者 係因鮑督欲使 吳團長士傑回省仍領原團 而新委張團長奎武乃 大反對 欲對督署脫離關係 又謂係欲 解散張奎武所屬新招三營兵士致起惡潮擁護許氏猶其次也

◉湘督傅良佐抵鄂記

▲官場迎迓如儀 ▲傅氏小作勾留

新任 湘督傅良佐 二十九號午後四點乘 江元 由下關起椗上駛至九江因與同行之新任贛督陳光遠在艦設宴爲別並商湘贛將來提攜辦法以致耽延至三十一號駛抵武穴(午後兩點)本擬開輪上駛嗣恐黃州一帶灘路不能急行至黃石港巳夜即下椗至一號天明開駛於 一號午後十點十分 抵鄂岸 泊布局碼頭先是軍署派副官張濟安駕馬車衛隊軍樂隊前往候迎 艦抵岸時軍隊奏樂衛隊鳴號立正 傅督軍偕 王參謀長起岸 隊士舉槍敬禮乃乘坐馬車由張副官率馬衛照料沿途警蹕之督察長杜傑擁送入城所有布局至督署沿途一帶由警廳調佈一二三四五六七各署警士(每署十六人)又警隊保安隊(各二十人)甚爲周密 車入軍署門衛鳴號軍樂大奏 王督軍降階由大堂携手迎入大花廳 略事寒暄茗談甚久傅氏所帶 親兵一連 係陸軍部衛隊前曾隨段芝老來鄂未幾隨護返京者王督向傅氏聲明飭本署衛隊郭營長派員前往江元一併接到軍署 至 午後兩點 王督軍將道尹財廳長警處長鎮守使二師長交涉員 一併召集到署設西餐爲傅督軍洗塵 至五點半始畢 傅氏決定暫在軍署小作勾留 約二三日後再向岳州云

◉雲南最近之奇災

▲地崩山摧壯士死

雲南 靖國軍 第一混成旅司令官馬聰 自行營報告略云七月三十一日行抵大關縣屬大灣子以下之 雲台山忽然地震懸崖巨石連翩而下 壓斃居民數人本部前隊士兵亦傷斃數人 道路塞斷不能前進 又無他路可通只好退紮大灣子飛函昭通大關兩縣多派夫役趕修俟路修通時立卽開拔 查沿途雨水甚大 道路窄狹傾塌亦多軍行疲滯且逢地震之災力量最重歷三小時平生所未睹也前方有無震塌道路之處俟查明再報又接鹽津縣甘知事報告略云接陳團長維庚函報近日陰雨連朝不止 江水陡漲 低田被淹甚多七月三十一日靖國軍第二隊馬司令官行至大關屬吉利鋪十餘里忽然山崩地塌死傷官兵百餘名河江居民十死 八九 等因知事飛飭各鄉團丁前往引救鄉電均阻道路不通云

◉武漢路政紀聞

▲京漢路之救濟法 京漢路局因該路沿綫 迭次被水 各段橋梁軌道冲毀多處暫時不能通車 擬假道隴海津浦京奉等路暫運旅客其法由北京起點假京奉路至天津復由津浦路至徐州復由徐州假隴海之汴洛路至開封再由開封以達漢口 聞已由交通部召集四路車務人員 在部會議擬定辦法數條(一)車票用聯票式 來往地點只以由北京往新鄉鄭州許州郾城駐馬店信陽漢口等站往北京爲限(二) 車票 由京奉製備 其由北京南下者則由 京奉前門站統收票價 其由新鄉以南各站北上者則由京漢各起站車統收票價(一)票價按各該路普通票價核減二成 當日議定後 四路俱各贊成 現京漢局巳將籌備一切報告到部 並催京奉路赶印車票即日實行云

▲武岳段之售票價 粵漢路由武昌至岳州一段准九月三號實行開車巳誌報端茲將 票價列表於下通湘門至鮎魚套 銅元五枚 鮎魚套至紙坊銅元二十枚 (以下均係由鮎魚套至各站)倘如由通湘門至以下各站則照加銅元五枚合併計算) 土地堂三十五枚 山坡五十枚 賀市橋五十五枚 官埠橋七十枚 咸甯縣七十枚 汀泗橋九十枚 中伏鋪一百五枚 蒲圻縣一百二十枚 茶菴嶺一百三十枚 趙李橋一百四十枚 羊樓司一百五十枚 五里牌一百六十五枚 路口鋪一百八十枚 雲溪一百九十枚 城陵磯二百五枚 岳州二百十五枚 如由岳州購買以上各站票價則以所至某站與起點站價相減即是 是由岳至城卽以外兩價相減爲十枚類推卽

◉吉長路改約之近聞

日本爲吉長鐵路借款改訂契約事派 龍井理事至北京從事交涉 聞該借款金額爲 六百五十萬元 其中除撥還前借滿鐵會社金二百二十五萬元外尙餘四百三十五萬元 待該契約 簽字後卽着手協定此事之細則 然關於該細則之交涉甚易不須需費時日今滿鐵社對於吉長路除會計科長及技師長外 擬推薦營業科長營業管理運輸事務 現正由滿鐵社內物色科長及以下運輸各部員約於今後二個月內辦竣云 又一函云吉長路約日本代表 於八月二十八日 擧中國代表權量陸夢熊等會晤 定於三十日午後三時在交通部協議一切該路約在中國方面尙有應 協商之處 故該合同之簽字交換尙需時日 茲據某要人之觀察云吉長鐵道借款由來巳久但此次新合同 欵額 由二百十五萬而 增爲六百五十萬 期限 自二十五年而 增爲四十年 此甚長時間之中鐵道事業之進步國際情形之日新月異當爲何若又聞 會計營業管理局之各主任 皆係聘用日人 亦當然與昔日傅良佐及李應年爲局長時大異其趣且據外交方面傳述日本對於鐵道頗爲進步更擬由此延長而爲吉林與會甯間之鐵道云

◉奉聞紀要

▲密呈元首 奉天張督軍近有 密呈一件電陳陸軍部轉呈元首查核 探其內容大略如下(一) 對德奧宣戰目下籌畫進行將來請由中央 撥欵以資 接濟 (二)奉屬各縣匪警頻聞 雖經派兵分路攻剿然恐軍需不敷未能剋期掃平請由京 發給槍彈 以資鎭懾(三) 奉省軍隊 迭次他調防勦而省垣防務重要請仍 添招數營 藉資補助而保治安云云

▲引渡胡匪 劉景雙 在營埠新市街 招引胡匪 經張督電令許營帶及警察設法緝拿現 劉匪己 竟乘隙 逃脫 餘匪由中日兩方捕獲其由 日本方面捉獲者業已引渡 當捉拿此項匪犯之先經張督派承啓周君前往交涉此次解犯來奉亦派周君與稽查長馬君靜波前往關將所有獲犯提同室訊暨匪共有若干人平時所作之地點密秘計畫之大略接濟爲匿勾串之姓名一一面 照會日本 官憲隨時驅逐 以免來路幷 懸賞緝 拿劉景雙 就其計畫從根本打消以免滋蔓云

▲開辦清鄉 自清鄉督辦派委以來全係籌備時代於 一號始正式啓用關防 通告開辦 張督 以清鄉本爲 清除胡匪現在匪勢猖獗 該局應 妥籌辦法 以資救濟至督辦一席 雖由張督委任然其事情重要資望崇隆以消極的言之不過剿匪若以積極言之一切司法行政軍事警察無不在清鄉範圍將來督辦由中 央以明 令發布 以彰優遇

◉吉林義務教育之概況

吉林省長公署日前咨 教育 部云案查上年二月中旬准咨第四一三號開本部前呈准 義務教育施行程序第一 期應辦事 項(中略)又第七八三號咨開本部前按照義務教育施行程序規定 各種調查表 式及事項(中略)相應咨請查照辦理各等因准此當經遵照來表酌定 總表四種 一爲小學校調查總表一爲私塾調查總表一爲小學私塾教員調查總表 此四種係概括一縣教育事項而設又酌定 分表兩種 一爲小學校調查分表一爲私塾調查分表此兩種係專指一校或一塾教育事項而設此外另定 義務 教 育事項調查表一種 均各附有說明以便填寫時有所依據分別飭由各縣 切實查塡 截至本學年度卽民國五年七月底去後八月以後卽據各縣陸續報送惟吉省地面遼闊交通艱阻重以原報各表每多錯誤輾轉核駁至本年 六月始行齊全 隨卽飭科詳細核編 計 得 高等小學與國民學校共八百六十六 在學學童三萬五千六百七十四 私塾 乙千九百五十九 塾師 一千九百六十四入塾兒童二萬九千四百九十六 學校私塾經費收入 七十七萬三千零七十六元支出七十七萬九千六百四十六元 基本財產九十六萬九千八百零五元 教員資格檢定者 一百七十二簡易師範及師範講習所師範畢業三百八十三高等師範畢業念六 曾經畢業八百零六專門以上學校畢業四十六中等以上學校畢業二百六十二未經中等以上學校畢業一千五百八十八共計三千二百八十三各具附表 關於 義務教育調查 事項 大都縣自爲 制不甚畫一最近三年內之學校學童及小學經費強半逐 年增加 間有逐年遞減或某年陡增或銳減者均詳附表查此項調查截至民國五年七月底止四表式略爲繁複以致各縣呈報稍遲茲既編竣相應檢同概略暨附表咨請大部 鑒核見覆施行云云

◉遼西礦產之豐富

▲垂涎者大有人在

遼西 地方 鑛產 最富 人所共知該處自直隸葦子溝過錦西至義縣管內之 五十里 區域 煤炭脈 最好 現據日報紙云該處多爲通裕公司及滿鐵會社經營之目的 茲將其經營辦法略誌於下 (一) 大窰溝烟煤 通裕公司 巳經知此礦 質佳 現籌備開 採一切 先由錦州以南至西子火車站間 六十里 布設運炭鐵路 卽由煤礦運至車站其 掘採方法 皆設備 新式 機械

(三)新邱早煤礦 此礦舊名係大倉組實係滿鐵會社 自最近以來該會社擬設輕便鐵路以便煤炭運輸其豫定線路由煤礦經新立屯至彰武縣又由新立屯經打虎山至京奉線以聯南滿火車此外據該公司調查之各處礦區尚有下列各處

金山 五家子金山陂箱赤砂金地來無潮附近砂金地金廠溝梁金山撥小子金山揚子灣子金山火燒地金山雞冠山金山 銀礦 承平銀山 銅山 四道溝銅山 煤山 麒麟山炭坑生盆炭坑杉蘭營口炭坑台大吉營子炭坑與隆溝炭坑要吉營子炭坑段木頭溝羅郭林子青隆溝亞炭坑十大分炭坑五家炭坑西元寶山西隆山炭坑八里罕炭坑

◉邗江近聞雜綴 (劍秋)

▲駁斥妄虧公欵 前任兩淮鹽運使劉文揆於倉猝離揚時携帶鉅欵而去 迨現任張子蔚司長接任時盤查交代計虧少活支洋三十餘萬 當經張司長將劉之情形詳報鹽務署 一面將代拆代行之潘湘樾局長會計邵起辛兩員扣留旋經鹽務署覆以接濟張帥之十五萬 一時無從查追 應准作正開支 其餘定武軍墊餉等二十七萬 仍飭追繳 以重公款復經潘局長巧言搪塞上稟鹽署竟其一概抹煞不追三日又奉鹽署電飭詣查定武軍離揚時其勢洶洶當經揚州商會籌款遣回徐州至 平日向不缺少餉項自無墊餉之可言應責成該局長嚴催劉文揆迅速彌補 不得再事拖延致干責押云 潘邵二人 聞異常驚恐云

▲牙稅登錄滿期 江都縣 牙帖稅登錄 辦理已將三載成效尚稱可觀惟 每年須一更換登錄憑證 三日江都縣知事奉財政廳飭知按照五年度辦法 一律更換周知事奉文後已 分飭委員呂鳳書吳恩棠二君分別查照辦理矣

▲道尹赴浦接篆 新任淮揚道尹王曜 自交卸徐海道尹後因在甯面稟李督軍齊省長一切事宜致在甯勾留數日三日稟辭 赴浦接篆道經揚州特停輪數小時 上岸至湖南會館答拜左道松軒下午四時船抵岸時有周光熊知事沈孝舟警佐上船禀見此外有警察隊警備隊軍樂歡迎知事周君特 假電燈公司爲王君行轅 王君因急於赴浦故僅在揚停留數小時政界特備盛宴一席假電燈公司爲王道洗塵座中有陳紳錢紳直至晚九時始展輪上駛云

▲鹽商公請司長 兩淮食場運三商商人以現任張司長到任後力意整頓 眼見礙務日有起色三日公舉 公寶豐等爲首柬請張司長於何家花園地方宴會 藉處答盛意計到各商有 四十餘人 之多一時開懷暢飲賓主盡歡直至夕陽西下始各盡興而散亦云盛矣

◉俄國里加陷落記 (二)

五日倫敦電俄國公報云 俄軍仍沿里加灣退走敵軍已抵距里加東北五十俄里之里伏尼安愛河渡口 俄軍戰於里加東面者已退至齊格伏爾特倫壘台米旭白拉特 敵潛艇轟擊里加海濱 俄軍回攻逐走斯洛波特齊亞附近高地之敵軍俘虜二百人 克復所失之陣地 五日倫敦電德國公報云 里加戰事繼續發展 德軍所獲之海濱重砲內有三十生的邁當口徑者數尊諸砲皆未受損 五日俄京電陸軍部當道聲稱 德軍現圖擴張戰事於波羅明海岸濱全境已調集步砲隊從事此舉軍工代表會會員數人希圖利用里加陷落之機迫令柯尼洛夫將軍辭統帥之職 惟據政界聲稱該將未必辭職 五日倫敦電俄國中央行政會宣稱俄軍之棄里加雖曾大受損失但士氣尚佳兵士於七英里之陣綫退走時紛昇受傷兵舁而行傷兵抵療傷處者泰半携有軍械戰地並無紛亂之象 俄軍今後大得將占據佛里特里區與里加灣間里加與文登半途之陣綫而以里伏里安愛河下游爲根據地之一部分 代理陸軍總長薩文柯夫氏 謂陸軍無被困之虞俄軍 現按豫定計畫整隊退走

◉世界大事記

五日倫敦電每日郵報探悉意軍已占據戈里齊亞東北四英里高二千英尺之桑加白里爾山此爲特萊斯特布防務至關重要之地點特萊斯特之奧軍左翼赫瑪達山石藉桑加白里爾山爲護其防守二山至爲縝密鑿空堅石安置炮位與機關鎗皆以鋼板帽坡之上復密設有刺 鐵線障礙物其 險固不下於白萊太云路透電社徵實意軍占據桑加白里爾山之說是役意軍俘敵千人意軍此次勝利與戰局至有關係 五日倫敦電英國公報云敵飛機多架昨夜飛過英倫東南海濱所及區域甚廣或單飛或聚飛故殊難估計其確數大約共有二十架自下午十一時四十五分起在倫敦境擲下炸彈直至今晨一時六十分始已 海岸一帶亦有炸彈落下聞共死九人傷四十人損失不甚重大希爾萊斯附近海中擊落飛機一架 五日倫敦電昨夜 敵飛機襲擊 一役共在倫敦 境內擲下炸彈四十枚死十一人傷六十二人 五日倫敦電星期一日夜間敵人於空中襲擊英倫爾萊斯與恰才姆境一役僅有飛機一架大約爲戈希薩式共擲下炸彈十枚一枚 適中恰 才姆海軍營房是時衆皆就臥故死傷頗多敵飛機惟聞其機聲軋軋不見其形 五日倫敦電海軍部宣稱星期一日夜間英飛機襲擊比境不魯日船港伏爾塞拉爾與吉斯台策飛機處擲下炸彈多噸獲有佳果昨日下午又往襲擊不魯日船港地面起火多次且擊落敵飛機一架英飛機均安然飛回巴爾幹英軍本日曾派海軍飛機以炸彈擲擊亞德里亞洛泊爾橋及火站 五日倫敦電德國公報云天空戰事日夜活動德飛機曾以炸彈擲擊杜佛被洛葉加策三處德飛機曾擊落敵飛機二十二架 四日俄京電四日倫敦電 內政府決議放逐戈爾柯將軍各報載稱米恰爾大公夫婦及狄米特里大公因反對革命案株連均已就逮 四日倫敦電路透電社由確實方面探悉 俄人與德人屢圖煽動羅軍與農民叛變均遭失敗 羅人今仍忠勇作戰羅皇與皇太子現仍居若西羅后則已赴克森 四日倫敦電英國於此六星期內有新船六十三艘駐那多島大嶼位者 五日倫敦電駐羅軍泰晤士報訪員謂敵軍現仍維持攻勢惟僅從事小區之戰役及修補其陣綫敵軍似復圖取亞特臣特之鐵路交點藉以分裂羅軍羅軍誓死不降 四日倫敦電海格將軍今晚報稱昨夜英軍在蘭斯北面從事襲擊俘虜若干人獲機關鎗四架伊泊爾陣線砲戰甚烈敵飛機以炸彈轟擊英軍陣綫後之各地點死傷兵民數人天空戰事大爲活動英飛機以炸彈五枚擲擊敵軍車站等處并擊落敵飛機十三架又逐落五架英飛機七架不知下落 五日倫敦電海格將軍報稱英軍在亞美蒂愛前附近擊敗德攻之敵兵衛兵亦敗敵兵一次 五日巴黎電今日下午公報云昨晚敵軍猛攻後攻擊加斯美台高原爲英軍炮火所制未能進至英軍陣綫木斯河兩岸夜間砲戰進行甚烈昨夜德飛機復以炸彈擲擊凡爾登附近之法醫院死傷數人又以炸彈擲擊巴勒杜克死傷平民數人敵飛機六架中彈降落又有五架受重損降落其本軍陣綫法飛機襲擊敵軍陣後各要點效果頗佳

● 小說 ●

社會小說 **廣陵潮** (續) (李涵秋)

第六十九回 席地幕天英雄出屠狗 鳩形鵠面乞丐想從龍

吳三尖嘴笑道劉先生這一問却把我們問住了我們討得來幾個錢只彀買飯吃却不彀買張報紙來看看袁大總統做皇帝這件事將將我也不知道劉祖翼笑道可又來諸位可惜沒有錢看報若是將這幾天的報買得一二份來看才有趣呢各家報上在他報的名字旁邊贅了幾個極小極小的小字是洪憲元年你想皇帝的年號都有了我們這中國還想老這是民國不成吳三尖嘴笑道這句說話我可又不懂了既然皇帝有了年號報紙上便該刻幾個大些字何以洪憲兩個字又那樣小呢劉祖翼笑道這個意思你們如何還不明白袁大總統要做皇帝也不是人人願意的你想報館裏那些先生們還不促狹不刻這兩字呢又怕官廳裏要來干涉若是真個將他刻這年號又有些不服這口氣所以揀那極小極小的字贅在旁邊彷彿頌禱他不過是個小朝廷小頑意兒這也叫做奉行故事罷咧……劉祖翼剛在這裏咬文嚼字 (未完)

文藝俱樂部

瀕年國內黨派紛然此曰如此如此乃可福國利民彼曰如彼如彼乃可福國利民及其一旦秉政則皆不外於借款遏兵遍佈爪牙於權要所謂一邱之貉也福國利民何有哉

居今日而論袁世凱殆無不加以唾罵者雖然今之在位在野者其有人焉能及得袁世凱否彼能餌張勳使之帖然就範彼能使北洋諸將帥一致共同擁戴而不至彼此相仇彼能悍然帝制自爲而使天下人噤不能聲藉非蔡松坡之漏網又孰敢起而討之然雲南起義之後相持數月南方徐施運動遲之又久離間其爪牙乃甫能獲半壁之獨立設非彼天限已終者大勢如何正未可知耳

讀者愼勿疑余之此言爲黨袁也試思袁氏死後張勳之在徐州其跋扈之情形較前何若今日所謂北洋系之團結力較袁在時何若今時中央對於各省之威信較諸袁氏當國時何若事實可徵不容誣斷袁今既死吾黨之又奚冀哉 (未完)

● 游記 ●

天台游記 (續) (永嘉林第一郎甄宇氏著)

他若兜率台三賢堂清音亭叓好亭及新新園皆蕪沒烟草間出寺左度盤迴嶺懸崖倒注如曳練與石相齒齧踰金地銀地二嶺訪定光庵及漢高察讀書堂故址有摩崖佛隴二字至塔頭直覺寺龕前置定慧眞身塔則知智者之風山高水長雖千萬世後莫不瞻仰也東高明寺即幽溪道場殿前有石經幢刻云天福二年捨入幽溪禪院可驗也宋大中祥符元年改淨名不知何時復今額故老相傳先此惟喬木杈枒薜蘿翳薈隱然是居樵牧罕到智者居佛隴講淨名經忽爲風飄颺翩翩不下乃杖錫披荆隨經所詣行五里許風息經亦在此智者覩斯靈異復愛山巒秀發清溪瑩心乃就其地以營淨居後寺稱淨名堂名翻經皆不忘智者遺意嘉靖間住僧失守寺隨田廢跡之不可泯者惟石經幢神之不可欺者惟玄應君萬歷丙戌春燈因緇智者流風一脈是勝迹有終焉之志乃謀於檇李馮太史開之太史菩薩宰官不忘佛囑即捐俸贖而施焉寺西南隅妙峰先師塔也獅回象顧宅兆頗吉太史有塔銘以示不朽益北深入峰迴路轉盤曲陟嶺數十里始造華頂初智者開山創寺曰善興歷劫於火今華再歸復鼎新之華再年五秩丰香火近二十載迭任興修不憚勞瘁亦云難矣 (未完)

● 翰墨因緣 ●

●詩鐘揭曉 (續) (嚴芙孫)

乙等二十名(無贈)

元凶枉倚神人勢 志乘難詳侍婢名(何不羣)
徐州丰會盟牛耳 歸塢潛逋戲鳳儀(梅隱)
擁戴亡清豚犬性 殄除奸董燕鶯身(愼齋)
魯莽復清危幼主 綢繆救漢報司徒(范艮心)
漢賊陰謀圖復辟 美人巧計設連環(許念菴)
武力示威凌總統 芳心忍辱報司徒(陶醒儂)
荷館樓身悲復辟 畫樓定計獻連環(王覲霞女士)
故主冤旋遺將夢 司徒功績美人魂(郭完白)
復辟陰謀牛耳執 連環妙計鳳儀桃(胡鐵吾)
保存豚尾扶清帝 濯備蛾眉殺漢奸(童梅厂)
卓溫具體甘民賊 王呂交歡仗美人(夢蓮)
將軍倒頂增豚尾 夫壻英雄識鳳儀(愼齋)
負隅困獸燕京鬪 出谷嬌鶯漢祚延(陶師韓)
項城縱賊捐徐壤 眉塢藏嬌夙漢京(夢蓮)
復辟陰謀推盟主 連環巧計報司徒(梅吉)
眞心擁護清宣統 曲意逢迎董太師(阜人)
畏罪潛逃荷使館 弄嬌戲舞鳳儀亭(許念菴)
盤踞徐州稱霸 歸休眉塢假溫柔(沈壁奴)
復清不惜奴全國 祚漢何辭嫁二夫(啓新)
徐州巢穴囘頭失 漢室風波應手平(陶潤生)

(未完)

● 文苑 ●

◉說暑假中之女學生 (續) (慶霖)

居家庭日起稍遲飲食減少而豪興不如平時即或同學來訪互相恭敬致詞必不如在校時隨口詼諧此蓋對父母兄弟而遠作女學士也其性情高尚者則與兄弟姊妹沉李浮瓜拍球打彈消晨靜夜間出功課理之無聊時一曲批霞娥儂拍儂歌亦足以解幽情小簾浴罷著薄紗衣衫鬢堆茉莉數朵於閨中風前月下焚香讀小說心中苟有所思不免拋書而凝想兩頰通紅星眸帶笑微吁短嘆久乃振身起理箋封蠅頭小楷密密寫來成書一封望之又啓覆之香衾始瞿然臥出外游戲園影畫場長堤廣府前西關先施公司萬益公司眞光公司酒樓餐館荔枝灣東園南園訪友妝飾脫去制服不外乎濃淡如黑杏白衫或紅衫革履絲襪五彩網帕香水牙扇緞製洋傘或挽擕或垂辮均光艷可鑑人其他內容携帶品物非說者所能道及矣 (未完)

●復辟事起避地天津四弟獨留京師戰定復入京相見賦此示之 (姚叔節)

倉卒登車去艱危棄汝行居然同一飯不意得全生豐柳知難起飄風只與爭魚龍臨晝至盜賊尚縱橫

●四弟厲宅雜花猶盛 (同上)

吾弟五年厲京華新移辟卉無高車昨宵巨砲飛空過風韵未滅庭中花長瓢注水竹作架辛苦使汝明如霞貴人堂階列千種根枯便棄同管塵蒼生尚不入夢裏仁及草木甯非除澤中瘠與溝中斷使我臨風三歎嗟

●陳龍川 (同上)

聖人不可見纘者出亦偶苟能濟生民何妨據九有今之豪傑士日擢黃金走試問國與民念及豈欲否毋怪陳龍川日與朱爭剖漢祖及唐宗朝朝不釋口

●臧孫 (同上)

古人重實行後以名相競綱位爲臧孫空言駭百姓名實一以濟盡神資謔柄轉令帝王業不起羣兒敬快哉御叔言兩行安用聖

● 筆記 ●

●嘯虹軒隨筆 (馬二先生)

天蟾舞臺念一夜戲

（設二馬路新新舞臺原址 電話三七零二）

馮子和　蓋叫天　賽三勝　林樹森　熊文通　趙君玉　張桂軒　馮志奎　陳嘉祥

（同志報）　（武松打店）昭關　誰敢拿（二本）（真假刀槍）　我（特別打武）

九畝地新舞臺七月念一夜戲

（本舞臺在城內九畝地大境路）（本臺南市電話二十二號百二……）

一角　二角　四角　五角

夏月珊　周鳳文　李祥榮　許文　周鳳文　夏月潤　趙文連

林山　臣臣桂芳文連治云飛珠　官奎如心秋海云治華月來順

全本官說鬼話　酒州城　初次新演頭二本雙珠鳳

丹桂第一臺

七月念一夜准演拿手好戲

九陣風　王靈珠　高百歲　小楊侯　三麻子　麒麟童　張鶴鐵　石開　王樓

月明靈珠

破南京　虹霓關　李陵碑　白水灘　淹七軍　山府公鷄　武家坡

丁悚百美圖

下冊出全

定價小洋二角

寄售處上海神州日報館

本局出版廣陵潮第一至第六集銷行極廣名重一時惟第七集久久未續承購書諸君紛紛函詢本局幾無以應命現敦促李涵秋先生續告成全書共有十萬餘言內容與趣較前益加精審茲已印就不日出版書印無多購請從速

全書一冊 定價五角

第一集四角　第二集四角　第三集四角　第四集四角　第五集五角　第六集五角

七集合購廉價對折售實洋一元五角五分　單購各集七折計算

震亞圖書局

上海四馬路 總發行所

各省中華書局及各大書坊均有出售

肌白唇紅之奇效

無錫劉士傑君來函云　五洲大藥房執事先生大鑒士傑自幼身體羸弱七歲後入學勤讀[illegible]夕用功以致身得黃病氣短喘促氣發[illegible]汁精力漸衰屢訪名醫[illegible]祇終難有效故憂心煩悶諸事束手以後又至漢口亞細亞火油公司就職載數更難支持甚至偶染小恙發動舊疾飲食漸減四肢疼痛意欲辭職回里後遇上海金星保險公司僉君談及貴藥房自來血功效如神敝房託其在貴藥房購辦即打朝夕勤服果見效一精神亦覺健旺肌白驗紅猶如雲開見日喜磨可言皆賴貴藥房良不之功也並勸天下同胞凡遇此等疾病赶速用自來血真有却病延年之奇妙回生起死服良能鄙人感深五內之語可報特此走字敬謝偉功並請台安惟照不既　中華民國五年四月三號弟劉士傑頓首通信處無錫城內桃東生雜貨店轉交可也

人造自來血總發行所上海四馬路五洲大藥房登錄、各省分店批發

生髮膠

能使光軟烏亮

髮乃血餘血枯髮落本主人出一理化學專家治病一種生髮膠以活血生髮諸藥化煉成膠香而清潤而滑融流血液保生髮之第一妙品專治病後產後髮虛脫髮等患男女可而禿髮重而生成髮係已黃白者能使烏黑滑亮久不退色如髮者可保不落不白每瓶大洋半元每料六瓶洋二元五角…[illegible]

上海人壽醫藥室

寄售照相鏡

茲有人從倫敦購得 Cusien Anastigmat Series VIIb No1 著名郵片照相鏡一箇新未用軟硬兩片均便願以原價脫售欲購者請於晚間九十時向神州社編輯部余君接洽又有美國康達克照相鏡四五寸玻璃片及軟片均可使用亦願出售其價尤廉特啓

立愈疝氣天下第一良方

世界上如有疝氣病症諸君一服免得受無窮之苦此係地球中極靈之秘方幸弗觀望自誤遠埠郵購原班回件

角若多年之症必須膏丸並用內服外貼見效最速更奇者將膏貼上一刻時腹內
屆仍遷上海三馬路大舞臺對面照常交易[illegible]大藥房謹啓

狐疝氣之症皆由寒濕阻滯陰囊腫痛[illegible]

[illegible]

沈製鏡面散

確有冰雪遇日消化之功　蘇省顏家巷夏君志謝

方法為之調治均經靈驗乃將所餘使[illegible]

洋二瓶每料六瓶洋一元五角單料每瓶二角[illegible]

[illegible]念五號人壽醫藥室

滬寧鐵路行車時刻表

上海至南京各站時刻表

上海開	南翔開	蘇州到 開	無錫到 開	常州到 開	鎮江到 開	南京到
[illegible]	[illegible]	[illegible]	[illegible]	[illegible]	[illegible]	[illegible]

南京至上海各站時刻表

南京開	鎮江到 開	常州到 開	無錫到 開	蘇州到 開	南翔開	上海到
[illegible]	[illegible]	[illegible]	[illegible]	[illegible]	[illegible]	[illegible]

津浦鐵路行車時刻表

下行車

天津總站	西站	滄州	德州	濟南	泰安	兗州	臨城	徐州	宿縣	固鎮	蚌埠	明光	滁州	浦鎮	浦口
[illegible]	[illegible]	[illegible]	[illegible]	[illegible]	[illegible]	[illegible]	[illegible]	[illegible]	[illegible]	[illegible]	[illegible]	[illegible]	[illegible]	[illegible]	[illegible]

上行車

浦口	浦鎮	滁州	明光	蚌埠	固鎮	宿縣	徐州	臨城	兗州	泰安	濟南	德州	滄州	西站	總站
[illegible]	[illegible]	[illegible]	[illegible]	[illegible]	[illegible]	[illegible]	[illegible]	[illegible]	[illegible]	[illegible]	[illegible]	[illegible]	[illegible]	[illegible]	[illegible]

滬杭車火開行時刻表

由上海開至閘口

上海	莘莊	松江	楓涇	嘉興	杭州	閘口
[illegible]	[illegible]	[illegible]	[illegible]	[illegible]	[illegible]	[illegible]

由閘口開至上海

閘口	杭州	嘉興	楓涇	松江	莘莊	上海
[illegible]	[illegible]	[illegible]	[illegible]	[illegible]	[illegible]	[illegible]

中華民國五年九月一日重訂

金刀牌香煙

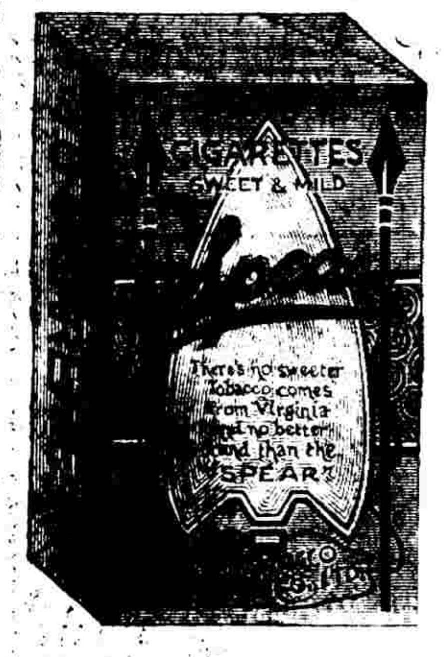

香煙　香煙

諸位吸烟家
請試吸此烟
價錢很便宜
五個銅元可
買香烟一包
各處烟紙店
均有出售

上海新聞

◎海籌海容赴閩紀聞

▲與應瑞肇和兩艦同往

北京政府前因福建 海防吃緊 特電海軍總司令將 海籌海容兩艦調赴福建助防 等情已紀前報迄今日久該兩 艦仍未啟椗 昨據海軍中人傳出消息謂海籌海容當奉命令後本預備開往旋又奉總總司令電令該兩艦暫緩開行俟應瑞肇和兩艦抵淞後一同開駛前往 刻司令部已接到饒司令來電應瑞肇和日內將抵淞江着即轉知海籌海容預備會同該兩艦開赴閩省云

◎德領署譯員被拘

▲與謀逆案有關

駐滬荷蘭代理總領事 昨致交涉署函稱 前爲總領事署譯員馬樹周現在本署襄理於九月三日晨八時在西門紅欄杆橋住宅內忽被警察拘去請即詳查見復 等因聞交涉者以此事如何情形無從知悉現已函致淞滬警察廳查復一俟復到再行函達云

又一函云什居本城九畝地紅欄干橋左近前任駐滬德領事署充當繙譯之 馬樹周爲護軍使署偵探在滬杭火車站所獲私運炸彈赴浙謀亂黨人馬如光之同黨 經軍署偵悉令行淞滬警察廳派撥警探於昨日清晨前往拘獲解至警廳略訊一過當即派警荷槍押解護軍使署訊辦矣

◎協緝謀浙黨人之通令

▲屈映光亦在其內

淞滬警察廳長徐國樑 昨奉江蘇督軍公署通令云准浙江楊督軍電開據湖州王鎮守使電稱昨獲謀亂黨人韓瑞林 等供稱由黨魁孫文屈映光蔣介石委任湖屬及深陽 建平一帶招撫 又供李徵五充護法軍司令蔡長林楊鳳肇充敢死隊長李鴻剛充部長蔡李二人係河南羅山人均在溧陽又供 太湖徐老窩子李老窩子青浦楊金鍾楊三係穎州人均與謀 等語並請密飭各軍警 按名訪緝解浙訊辦 等因准此除通令外合亟令仰該廳長即便遵照轉令所屬一體嚴密指拿務獲解浙究辦云云

◎破獲秘密偵探黨

▲首首已不知去向

淞滬警察游巡第二隊日前在九畝地日華路小京貨店樓上拿獲圖浙案內牽涉之某甲 押送警廳訊辦等情已略誌前報茲經切實調查始悉該店樓上所設 機關 名爲秘密偵探黨係 鈕鐵生門下沈英元（即之同）所組織其徒黨大都皆係青年學子此案發生因有黨員與杭友通信涉及該黨爲浙省檢查郵件委員所見以其形跡可疑禀由楊督軍行文來滬調查經淞滬警察廳轉飭游巡第二隊前往該處偵查適值該黨首沈英元等均未在彼遂將樓下開設京貨店之錢某拘送廳署 現由司法課提訊一過已諭飭交保候查緝沈英元等到案再行訊辦矣

◎岑西林未能入都

▲行事老不易爲也

北京政府以 西南各省近 日多宣布自主妨礙統一 特由段總理呈請馮代總統派遣專員 前農商部 次長文羣南下邀請岑西 林入都 面商解決時局辦法文氏已於昨日由京抵滬並持有馮總統信函即面呈岑君請其啟程 據聞事首途入京惟聞岑西林因足疾未愈一時恐未能北上云

◎海關德員私用公款案

▲五千元人洋並保

江海關 稅務司 延代表律師控駐在法租界天主堂街中 郵政分局內之 驗關 員德國人桑姆斯捏造僞帳侵吞中國政府稅餉 銀二千餘兩 等情一案由廨訊供詳情已迭誌本報前日午後奉王協生襄讞會同日副領事林君升座復訊仍由海關理船廳長西人道生上堂 將被告舞弊之各種收條帳據逐一證明 即據被告代表律師向道生略詰數語復請堂上准予被告存銀保出候示而原告律師聲稱被告律師請求交保一節原告頗爲反對因 被告所犯案情係屬刑事非僅如數賠洋即可了事云云中西官得供會商之下判 被告桑姆斯准交五千元人洋並保候再訂期復訊

◎新任浙運使由滬赴杭

▲齊耀珊亦無可如何

新任浙江鹽運使 袁思永自被任命後因浙江省長齊耀珊不甚贊同 未赴新任旋經財政部薦任沈爾昌爲杭關監督 作爲交換條件並託乃兄江蘇省長齊耀琳從中疏通始消釋意見 現在袁氏擬於今晨乘坐滬杭早車赴浙預備擇期履新云

◎眼線誣人自陷

▲解浙歸案訊辦

淞滬護軍使署偵探所線之 諜浙黨人蔡谷勛眼 線武學海 業經軍法科訊明與 謀刺浙督署趙參謀一案頗有關係 故由護軍使署備文將蔡谷勛眼線武學海車夫李阿根等三名 派令周 副官督同排長護兵於昨晨七點二十分鐘由龍華押登滬杭快車押解赴杭歸案訊辦矣

◎商輪又須增加水脚

▲兩方面各有難處

本埠各商輪公司前因歐戰影響公議加增 貨水脚一事曾經旅滬商業維持會開會詳加討論函致各公司 商懇無 効遂 即加添水脚 不料時隔未久又因中德宣戰業已實行且顧直各埠水患頻 仍是以 各公司又有重行議加水脚數成之舉 各客商聞知後以現值商業困難萬無動搖若再加水脚恐 成本太重將來虧負可虞 是以再行開會集議維持方法 應否函請通融暫免加添水脚云

◎離奇駭怪之索詐案

▲實與租界治安大有關礙

鎮江關稅務委員溫州人倪黃裳 在新閘捕房指控同鄉人彭品臣（即彭公正）串同 程子平（即程國平） 仿摹伊友周學勤之 筆蹟書寫捏名信函將伊誘至 孟納拉路五號門牌 徐姓家中用迷藥迷倒 復又車至白克路六百十四號門牌屋內關閉一室出示手槍嚇禁聲張 勒詐去洋一千一百元並值洋三百六十八元之金表金鍊等物及 計洋一千五百元之期票三張 等情一案業由西探目非司蓋潑華探目李星福包探衛金福將彭與程拘解公堂研訊並經浙江督軍楊善德訪得 程子平一名與暗殺參謀長趙聯璜案確有關係 特備文派員投廨要求將程引渡各情已誌本報前日午後本廨讞員會同英白副領事升座復訊先由原告代表律師上堂略述案情繼由被告程子平之代表律師向原告駁詰之下復據倪黃裳稱 被告程子平彭同匪盜非但違犯租界定章而於治安大有關礙 要求嚴究 關讞員得供論曰爾所控被告程子平係犯中國三百八十二條刑律之罪今忽要求按照租界定章訊辦爾既前曾充任法官何以所控之案由前矛後盾云云旋據華探目李星福投案聲明八月四號原告報告捕房後因事關重大恐有洩漏故將原告帶至西探目家中盤問口供後即至被告住處守候直至八月十六號被告約倪至福州路五百十八號門牌大餐館催取票欵始行拘獲並至山西路三百十五號門牌新鹿鳴旅館將彭品臣一併帶回捕房並在兩被告身畔抄出金表等件之細賬一紙期票三張 又至 孟納拉路五號屋內搜得程子平等照相片一張 等情又據包探衛金福上堂稟明當時拘獲被告情形又據五百二十八號門差華捕證明在寫字間內在被告身畔抄出期票 等物經中西官得供以時已晚 審不及研訊遂判程彭兩人還押候再訂訊

◎商會監督釐局之提議

▲法非不善惟恐不能動到耳

全國商會聯合會昨分致各省事務所轉各商會函云逕啟者案據本會贛省事務所公函內開本年六月 欵所舉行第二次大會准九江總商會請議案內開 釐金捐稅歷年以來需索中飽上下分肥公家之收入有限商民受害無窮 納稅之義務既出自商民監督之權利亦應付諸商會擬請提議恢復民國元年成案各厘捐稅局應由各地商會舉人監督 庶公家商民兩有裨益等因公同討論僉以稅卡之設日久弊生需索留難幾成慣技且司中飽無可諱言病國病商誠爲我華人之一大劣政雖裁厘加稅載在條約政府深知其弊屢議實行 迄今猶遙遙無期者亦格於事勢未及舉辦耳當此過渡時代欲加整頓若能由商會推舉人員駐局監視則一切弊端自可漸次銷滅 吾贛民國元年創此辦法成效頗著有案可稽 恢復似屬可行 惟事關全國行政問題函應轉請貴會征求各省事務所意見以期一致進行經付表決全體贊同相應函達貴會希即查照皇施行等因到會當經交由評議會討論僉以厘金私弊各省大致相同惟究竟應否請由商會推舉人員駐局監視之處自應先行征集各省意見以便取決 多數再行酌定等語公決據情通知各省事務所函復轉各省事務所並分函各省商會知照外相應函達貴省事務所轉致各該商會即希查照議復以憑彙辦云云

◎宣講宣戰理由

▲此亦鼓勵軍士之一法

松滬護軍使 盧永祥 昨接到 陸軍部來電大致謂自對德奧宣戰後 業將宣戰理由解釋條例通頒曉諭 □□□ 仿照各國戰事鼓勵軍士辦法將宣戰理由參酌外交情形編成講義每日上講堂時由軍官詳細講解俾軍士咸具同仇敵愾之心養成衛國勁旅 除通電外合行電仰遵照辦理云 盧護軍使接電後當即召集馬參謀長等到署籌商進行矣

●夏期宣講宣告結束

通俗宣講社發起人顧含周 王立才 顧旭侯 袁頌豐等呈報上海縣公署 教育科 上海市經董上海市學務委員各機關文獻社本年夏期宣講自七月一日至本月五日此十星期中共舉行宣講二十次聽講人數以浦東各處及東北中三區最爲發達西南二區次之所講資材不外乎夏秋衞生勸人識字勸用國貨勸戒捲烟勸除迷信勸儉儲蓄而已今夏期宣講已如期告終以後宣講照章每月舉行二次社內爲露天學校（在大東門火神廟）圖書館 （在小南門水神閣） 刻照常進行夜校亦正在開辦云云

●市北公學開學紀

滬甯車站慶祥里之市北公學男女兩校均於昨日即六日開學學生到者二百七十八校董來賓來校參觀者亦爲數甚衆濟濟一堂頗極一時之盛首由校長唐伯耆君宣布教育方針主張智德體三育並重並以修身國文英文算學爲主要科目務以實用爲歸俾畢業後即可爲有用之材云云繼由陳黼章潘公展吳叔明諸君演說大致均謂求學貴在實際不可徒事虛名等語旋由全體學生唱歌行禮而散定下星期一（即十日）實行上課云至該公學夜校亦於六日晚七時開學學生亦甚踴躍聞該校英文特別班請西人教授其餘中法德文及珠算筆算等亦延聘名家教授又聞該公學男女兩校高小科各級夜學英文各科尚有餘額有志者從速前往報名以免見遺也

●官媒婆索取賄賂

上海地方檢察廳於八月十四日晚水巡拘獲拐婦陳徐氏王朱氏及被拐女阿囡一節已誌前報茲悉該廳檢察官提訊得串拐無證以陳徐氏與阿囡認爲姊妹隨判取保開釋不料該兩婦無保遂押女看守所後該婦即與官媒婆言開該女並非拐來實係自己逃出由住居兆豐路懷德里之廣東人林氏託其帶往天津販賣云云詎該官媒婆悉後即至虹口林姓家接洽一切即囑該林婦于星期二至所探望迨林婦到所後商將三人保出自當重酬即經官媒婆索費一百三十元便可辦理是以林婦即往北逍遙至翌日午刻由林姓婦人城交洋與官媒婆遂將三人帶出現由某警見阿囡在四十子路某粵妓處據聲係由林姓婦出面轉拐云

●黃包車夫混用鉛角

黃包車夫王小連子因向美國水手混用鉛質小洋被捕食見迸同鉛角五枚帶入捕房昨解公堂訊實奉官判王押西牢四月示儆鉛角銷燬

●局賭騙錢誣良爲盜

吳淞路八百五十號門牌內之姚有卿因以局賭騙取李福林曾幹民之洋元反控李曾兩人用手鎗嚇詐案內之關係人昨由美捕房包探將姚拘解公堂奉中西官判姚交五百元人洋並保候下禮拜一併案訊辦

●請示處置浚浦局德員辦法

駐滬特派交涉員薩福楙君接浚浦局函（譯文）略謂中國已與德奧兩國立於戰爭地位所有浚浦局向有德國顧問員一席按照現今之地位究竟如何處置即希察核示知以便遵辦云云聞薩交涉員尙須電部請示云

●浚浦局催還升科費銀

工巡捐局接浚浦總局函略謂南市灘地升科一事曾經磋商減讓因所墳之地亦爲公益之用是以本局願將此項升科費銀減半收受計規銀八千一百八十兩五錢一分至今未見撥下但本局一再減讓何竟置若罔聞究竟此欵何日撥下茲特專函奉布即希尅日掃數繳解以清欵目而資結束云

●辨認銅圓之傳單

本埠自發見私鑄銅幣後即經南北市電車公司及商界中先後察覺即將僞銅幣拒不通用迄逾旬日市間積存銅幣爲數頗鉅其貧苦小民最受影響刻經錢業中人特將官鑄與私鑄之嘉禾銅幣悉心辨別以分真僞昨見市中揭有辨認銅元之傳單照錄如下 一官鑄之銅元嘉禾之粟每粒均垂有約長二分之細絲一根僞幣無之 二官鑄之銅元國旗之旗索係三線所組成僞幣僅二線 三官鑄之銅元嘉禾頂上之二葉分三綫僞幣僅分二綫 四僞幣正面之中字及國字傍各有一圓小點官鑄無之 五官鑄銅元重一錢八分僞幣僅一錢五分 詳加辨認合法銅元仍照常流通云云

●印刊縣印僞造田單

本邑二十七保十三圖董姚信卿私刊縣印串通人姚紹卿姚妙春及地保蔡小弟私造姚旦初戶田單請道契當被會丈局察破將單函送上海縣調冊核驗確係僞單而姚信卿後至上海縣□□昨奉沈知事第五四七號批示云姚信卿等呈件爲找單轉契橫遭僞據捏詐侵佔由會封請驗由會丈局函送田單核與底冊不符顯係僞造該民以僞單朦請轉契經由會丈局退請主稿陳茂實訴另有田單押欵究係如何糾葛應由地方審判廳依訴控告毋庸瀆此批揭串存

●搶奪雅片烟判押兩月

法門人張阿大因在愛多亞路搶取行人之鴉片烟膏十七盒被包探查見將人贓帶入捕房昨解公堂奉中西官訊實判張押西牢兩月以儆

●兩造均非善類

著名流氓徐寶山（綽號小徽）與汕頭路一百十九號門牌妓女愛月樓之母姘識有年近因該妓之夫吳老六時向愛月樓索取銀洋經徐向阻不服詎於上月廿九號夜身藏實彈手槍突至福州路三百六十八號門牌稻香村菜食店樓上向吳尋仇致被捕拘解公堂訊供互推奉判徐吳一併押候查明再核在案昨晨由捕將徐吳二人解廨奉王裕生襄讞與美領博君訊明判徐押西牢四月吳押二月以儆手槍充公

●汽車夫違章受罰

汽車夫吳阿新於前日駕車行經法新租界地方快機疾馳險釀禍端爲捕查見以其違章抄明號碼禀請捕頭傳吳至法公堂請究吳稱後當遵章開駛不敢再犯求宥判罰洋五元充公

●黃包車夫摸竊皮夾

楊文卿投法公堂控稱商人在碼頭上雇乘張桂榮之黃包車至家下車後張乘商人給付車資之際強將身畔所藏之皮夾摸去當場察覺交捕送案求究張供認摸竊皮夾不諱聶讞員判押兩月以儆

●大連黃荳業恢復原狀

大連日商前因買賣黃豆華商不允照新章辦理故另設機關不到貿易所買賣已誌前報現本埠油荳餅業接該埠華商來電報告此事已由日商井田洋行邀集雙方在公會會議解決所有新章黃荳每貨一車雙方成交時如另加銀一百兩一節已由井田竭力挽勸免除仍照貿易所原章程辦理故昨日起華日各商仍在貿易所買賣日商前此另組機關亦已取消所有租賃房屋一切等費由華商担任云

●調査輕薄銅幣之來處

上海縣公署昨致南北商會函云啓者案照敝縣訪聞上海市間近來發現一種銅元與中華民國開國紀念幣相似而分量略輕且國旗中有菊花紋反面嘉禾中間無十文字樣市上不甚信用頗形紛擾正調査間接據商人凌承志函稱近來英美電車公司拒絶收用一種銅幣華法電車及商店概不收用査此項形式之銅幣充斥市上占銅幣全數十之二三流行年載有奇私鑄官鑄商民無所考察爲此檢呈新舊銅幣兩枚乞査考是否私鑄出示諭知俾商民有所知曉等情査函送之銅幣兩枚一份大清戶部所鑄之舊銅幣一即前項新銅幣惟既稱市面充斥究竟來自何處何以遂至充斥現在因何拒絶不用亟應査考明確分別切實辦理相應函請貴商會轉致錢業董事公同籌議□□□此項銅幣究係自何處現應如何設法清理並希確査妥議見復爲荷云

●大通路之傷人越貨案

昨日九句鐘新閘大通路五百另五號門牌居民江某家傭婦吳氏在附近購物而回突被匪徒某甲上前攫取金挖耳一支圖逃經氏將甲扭住大聲喊捕詎甲袖出利刃向氏腰鳳連戳兩下乘隙逃去吳氏痛極釋手狂呼當由巡捕聞聲趕至將氏車入捕房捕頭訊悉前情察得傷無大碍而該氏又不願赴院醫治因飭退候派探嚴緝匪徒解究云

●迷路男孩發堂留養

前日有年約四五歲之男孩一口禿頭赤足赤身御亦不穿在法新租界迷途啼哭爲捕査見帶入捕房訊其父母姓氏住址均不能知捕頭以該孩一絲不掛捕房不便久留即飭包探送往普育堂留養候其父母認領

●破產償債尚嫌不敷

源豐信益源昌長澤等各戶前同投法公堂控被洋雜貨號主虞顯卿虧欠往來貨款洋三千餘元向索不付求追後飭提逃逸判令將生財底貨拍賣作抵在案昨由捕頭傳齊各原告到廨聲稱拍下之銀除去房租外祗餘銀十九兩請爲核示聶讞員判餘銀交各原告領去公攤外被欠之洋候嚴緝虞顯卿到案訊追

●荷香迷途不返

甬人俞瑞鰲家居恆豐路仁德里有甥女名荷香年六歲前日上午在門前玩嬉迷途不回俞分投各區警所報請偵查當據四區一分所門番巡警詳詢面貌服式後謂此女已解司法科留養昨俞備具保狀邀同保人赴閘北辦公處請領矣

●寶樂安路並無盗案發生

前日外間傳述五區境內寶樂安路日本人擄木筏一家於四號晚間被盗刦去現洋數十元事主已投北四川路捕房請緝等情當由本館派駐閘北訪員以電話向五區詢問據區中人云本署境內日來安靜如常並無發生盗案究竟有無其事或傳聞之悞容俟探明續報

●打盆女孩橫遭毆打

江北女人王氏之二女翠子小貨子均在光復路復錩絲廠爲打盆前日被女工蔡小寶以木器擊傷二女頭面由該氏鳴知崗警將蔡拘入四區警署姚警正以繅絲女工凌虐打盆女孩已相習成風非嚴辦不足以昭炯戒諭將蔡小寶收押候究

●呈報滬軍人數

淞滬護軍使盧永祥昨奉江蘇督軍公署電飭將戒嚴期內所駐防軍地點人數令於一星期內詳細列表送署備攷等因盧軍使奉電後飭令三十八九兩團長將駐防地點人數開報核轉外並轉飭駐淞桑道一旅長從速塡表呈報以憑彙核詳陳李督軍備考矣

●檢定小學教員施行辦法

上海縣公署昨奉省公署轉發教育部施行檢定小學教員辦法照錄如下（一）試驗檢定宜就各縣分別舉行如一縣應試人數不多得聯合數縣擇適中地點行之至每屆試驗之時期由各省區酌情形定之（二）各省區宜派員分別出發舉行試驗檢定至於每省區應若干路每路應派若干員得由各省區自行酌定（三）舉行檢定試驗之前宜先事調査凡合於檢定規程第十四十五條規定均應一併調査其調査表式由各省區自定之（四）每一試驗檢定之地點應就常任委員中派定一人爲主任委員如常任委員不敷分配得酌派臨時委員並得由主任委員商請所在地方官派員充助理委員助理委員不司評閱事宜所有試卷仍應寄送委員核閱（五）試驗時應按照檢定規程第十九條兼用口試並加實地演習此項口試及實地演習應由主任委員分別核定分數再以此二項分數並爲一科分數與各科分數平均計算（六）試驗檢定命題之程度視地方情形酌定標準（七）實行檢定後如不合格者過多教員不敷任用時得以代用教員補充之代用教員認定標準如左（甲）合乎檢定規程第二六條之規定者（乙）試驗不及格而平均分數在四十分以上者（八）檢驗合格之教員以滿五年至八年爲有效期間此期間內由各省區地方情形分別規定之至代用教員應以二年至三年爲限（九）凡經試驗檢定認爲合格者除現充教員仍照常任事外其無職業者應由該委員將各員姓名資格通知各學校儘先聘用（十）第一屆檢定除依規程第三條經教育總長核准展緩外應於民國七年七月以前一律辦竣

●緝私營拿獲匪船一艘

江浙鹽捕緝私營第四號淺水小巡輪前日拖帶師船二艘巡至江浙交界各港巡緝經過小崑山地方緝獲匪船一只船上裝有私鹽數十包經范巡官督同目兵將該船梟匪劉長福張慶生等五名船夥邵阿七一名一併擒獲並在艙中搜出快鎗一支手槍二支子彈一百多粒連同匪船押解來滬昨日范巡官即將梟匪劉長福等六名並匪船私鹽鎗彈解送兩浙鹽捕緝私統領署訊辦矣

●大來洋行在浦東建築碼頭

大來洋行洋人富輪昨致交涉公署函稱擬在浦東白蓮涇南首A字上段自置產業地上建築碼頭請爲允准等情並附圖樣一紙當査此事與地方情形極有關係交涉署接函後除行知上海縣査復外已函知該洋商查照矣

●勤業女師範行開學禮

勤業女子師範學校於昨日行開學禮首由校長朱劍霞女士訓詞略謂本校由常熟遷滬已歷四載於茲□□肄業□畢業諸同學□受各學校聘爲教員而本校原以造就完全女子人才爲後學一班女同胞之模範承學諸姊妹須以勤儉誠樸四字爲目的行事不可以奢華爲美觀致失本校之意旨須知女子之良否關於家庭教育良非淺鮮幸勿放棄責任爲人輕視劍霞最痛者中國興辦女學以來未能闡發眞正教育之精神受社會完全歡迎者頗少蓋由一班少數新學與求學者但求敷衍不從實事一方面做去故耳若不剷除斯弊則女學難期光明平等之日劍霞盼望來校諸姊妹專心求學不投趨難不染陋習將來爲女界之表率我女界幸甚民國前途幸甚次由校董謝復初先生等訓詞暨教職員盛毓存女士蕭鎮卿女士龔文淵女士嚴欽木女士等相繼演說概爲勉勵語痛陳女子教育爲强國根本云

●薦頭店藏汚納垢

新閘鎮慶里六百七十號門牌婦人高士氏家十七歲使女陳阿彩因於六月十一號夜間竊取值洋二十元之綢皮衣一件匿居北四川路曹王氏荐頭店內前日經高婦將陳女尋見向餌不放勒索飯資洋四元五角致控捕房飭探將陳女與曹王氏一併拘獲昨解公堂請究經中西官訊供之下判陳女交其主母領回管束曹王氏斥釋

來函

神州日報館大主筆先生鑒昨四日星期二貴報登載學生與印捕衝突一則云鄙人將印捕號衣撕破押候解究等語似屬失實即希更正緣鄙人於星期日下午五時路經四川路白渡橋轉角處該印捕將鄙人之手執住幷出語穢褻鄙人當將該捕推開該捕惱羞成怒旋欲將鄙人毆辱鄙人爲自衛計不得不施以相當之還擊該捕見不勝遂同往捕房理論旋經捕頭判雙方均無事鄙案並無如貴報所登押候解究等事也專此敬上即頌著安　鄙人曾景輝頓首九月五號

大主筆先生執事逕啓者頃奉威海衛英國華工招募處來函令爲代擇頭等通譯數員以身家清白英語暢達及有辦事經驗者爲合格該處所募華工已屬不少每二百五十人爲一隊以英人一名爲隊長佐以華通譯一員分派各地船廠工廠船塢農田森林等處工作不預戰役華通譯員之職務爲承轉意思傳布命令及助隊長督察勤惰此項人才至屬難得膺選者可得一增長閱歷多得學問之機會凡衣食宿舍並煖爐醫藥等項均由公家供給如遇意外亦有擔保之款項且可藉此游歷歐洲觀其種種之設備兼留意各協約各國爲民權而戰爲自由而戰爲推翻武斷軍事主義而戰中國亦已與之攜手凡資格相合而有志建樹者鄙人可以介紹鄙人奉命招選之額爲十二員所爲刊登貴報以使周知至欵公館如有欲知詳細情形者請至黃浦灘三十號面議可也此致著安華安合羣保壽公司郁賜啓

再啓者郁賜作書之頃接現在加拿大任華工隊長前在北京大學執教鞭之趙君來函特錄其關此事之言於下（華工極爲歡喜自出發以來絕無重大不諧之事相處尤足水飯均備故莫不心滿意足吾人深爲欣幸而彼等機會佳妙尤以少年通譯員之際遇爲良也）

怪話

●見其姓而必知其人　（丹翁）

宣……袁……閻
婁……康……唐
黎……倪……齊
費……熊……洪
段……段……段
陸……陸……陸

前十二姓可稱同聲相應後六姓雖不得云満一色韻之對對糊可也

或曰宣固姓乎答曰充入漢軍矣

或又曰按圖索驥大路可知惟閻洪爲誰答曰閻非錫山也乃陰曹之皇帝不使但賦木而謫轄下車者也至於洪子識其人久矣今反作而不述數典忘祖乎

或又問第三段答曰多矣多矣擇一段以充數可矣

或又以陸數且不止陸究何居獨取三陸答曰陸晉同縣揚州人諸使能出勳曰緣的緣的緣的殆指此事之子虛烏有耳然再而衰三而竭矣故祇存三陸

怪聞

●針孔　▲一瓶一鉢室自　（芙孫）

西文舊報中載一趣事頗饒興味晴窗多暇迻譯之以餉讀者俄國卡爾芬姑娘年華碧玉風韻嫣然平日雅好修飾芳蹤所經見者咸驚爲天人里有惡少年曰哥登觀艷健將也見卡爾芬姑娘美伺其出輒百方窺戲之使之難堪卡爾芬姑娘銜之刺骨思有以報之會彼得堡某劇場開紀念會仕女連翩趨者若鶩卡爾芬姑娘亦與焉明裝艷服在人叢中昂首觀劇跳舞方畢影戲開幕電燈闃滅之際卡爾芬姑娘在黑暗場中雙峯高聳處不意突被一少年以手緊剳之卡爾芬姑娘意自若不料少年用力過猛剎時間手掌鮮血淋漓見者大駭少年抱頭而竄蓋卡爾芬姑娘雙峯係飾逃非眞乳係用棉花內貯藏鐵針多副以爲報復之計不圖果有少年中其伎倆少年爲誰即少年哥登也哥登遭此失敗後輒傀傀不樂且受同黨之訕笑顏不能堪現已蟄居不出然近聞者莫不譽卡爾芬姑娘之黠黠於是卡爾芬姑娘之聲名遂益彰卡爾芬姑娘言良毅吾國不乏此輩婦女此後於人叢中盍出應逼時大

●女郎之怪裝束（二）　（鳳文）　▲何武精

星期四下午記者偕允臣乘第十二路電車赴新世界車經拋球場忽來一綽約女郎年可十六七姿色濃麗體態窈窕鼻架金絲眼鏡手攜鰍皮篋油髮大鬅髮光可鑑香氣襲人稍端更結以粉紅之蝴蝶結鮮豔奪目領上綢一白色之帶闊可五分衣料色尾光紗衫禿頸不飾足穿黃色長絲襪白皮鞋惟其下體之褲短及膝露腕嫩肌顯然可見旁觀者垂涎不置顧女郎則雄赳赳氣昂昂東顧西盼旁若無人不啻一遠東運動大會中之健將也車中座客之視線咸注射於女郎之身而女郎揚揚自得一若大出其風頭者然至日昇樓乃下車揚長而去天不知其所之矣僑前日芙孫所見之懸袖里女郎其裝束之奇怪亦稱是然則滬上女子殆欲以色相示人歟抑何裝束之日新月異愈出而愈奇也

●殺千刀女郎現形記（三）　（鳳文）　▲河東獅也

殺千刀女郎之艷史老農芙孫已一再誌登本報淋漓盡致皆紀實也余與芙孫時相過從對於殺千刀女郎知之頗詳惟不敢在泰山頭上動土耳老農芙孫既與致勃勃亦敢將所知披露於左不識女郎見之將高罵殺千刀否也呵呵

女郎王姓□□其名吳門產寓均益里貌麗甚態小伶瓏穠纖合度夕陽西下晚風送涼時女郎常衣碧羅衫白華履躑躅於界路附近嬝娜弄影顧盼生姿血之夕照相映愈形其艷若游龍若驚鴻瀟灑自得嫣然一笑百媚橫生一朵攝魂花大有令人魂靈兒飛上半天之概

女郎貌雖可人然性情暴戾殺千刀三字已成爲其口頭禪猶憶今春偕芙孫游新世界坐影戲場內忽芙孫拍余肩曰個女郎來矣亟觀之則前座中果殺千刀女郎也注目有頃見售甘蔗者托至女郎旁女郎固咕此即探囊皮篋向購之女郎無意曰『哈買梗細介…』迺旁一輕薄少年亟我口曰『儂倔吃心重得來…』語甫出頃刻女郎怒髮衝冠柳眉倒豎杏目含嗔躍身起大罵殺千刀殺千刀少年亟避去女郎猶喃喃咕咕狂吠旁座者咸捧腹大笑前數日女郎自外歸及歸珊珊向均益里而來忽遇一莽漢自弄中疾馳出兩不及避撞個滿懷女郎大起交涉圍集多人作壁上觀莽漢亟陪禮無口求傾仆逐又從心上起狂罵殺千刀殺千刀聲勢洶洶維偉認人皆解乃釋之去然猶忿忿負氣歸女郎嗜見東和劇場每有時鬧步逛奉一般嬝色兒不敢在老虎頭上拍蒼蠅也

怪哉

神州畫報

六年九月七日

陰曆七月二十一日

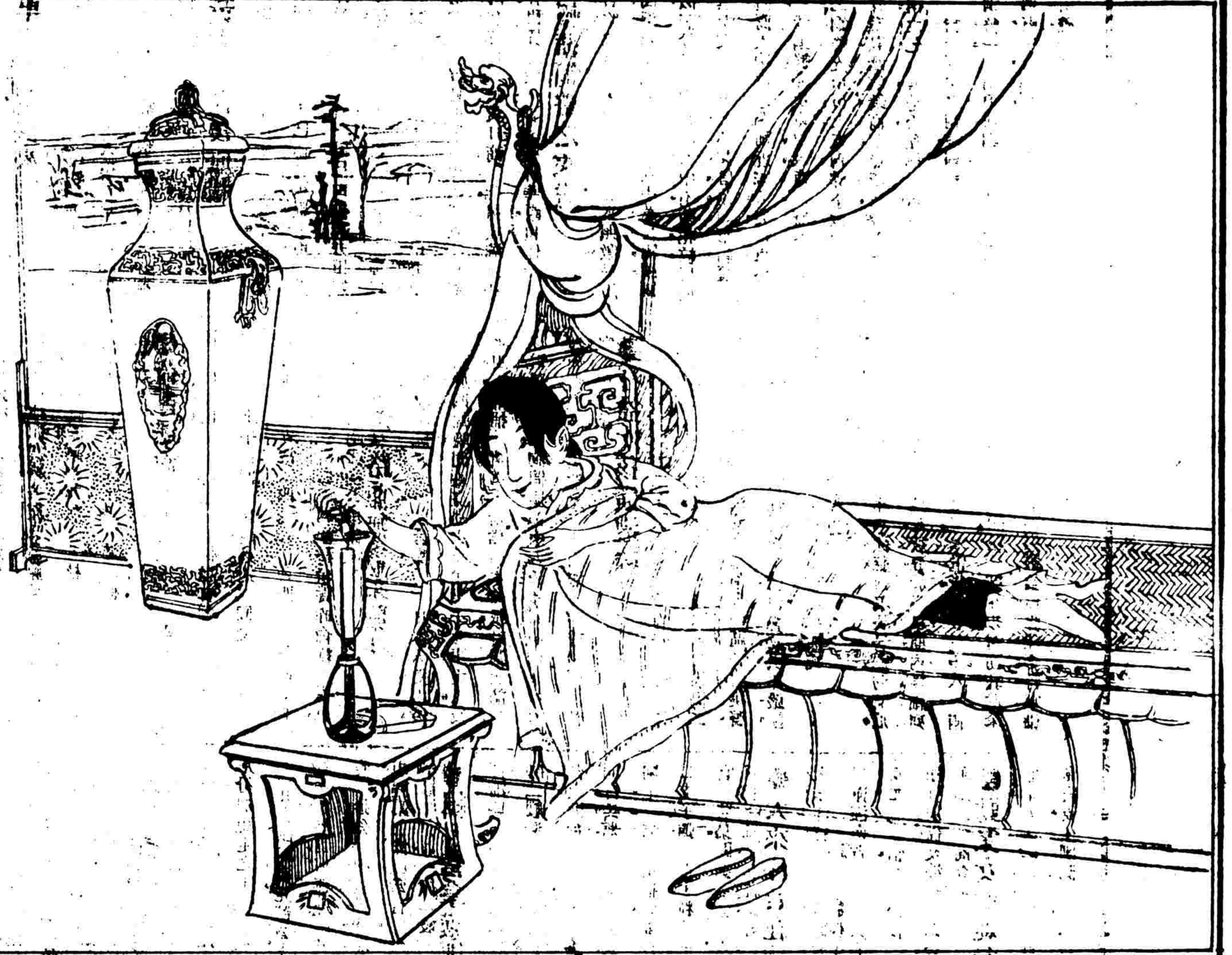

斜拔玉釵燈影畔剔開紅燄救飛蛾
澹明寫意

「諸君如欲愛護目光請用
克羅克司鏡片能屏除
一切有害目光之光線祇准
有益之光線入目」

此種鏡片祇有兩種
顏色第一種似白色惟

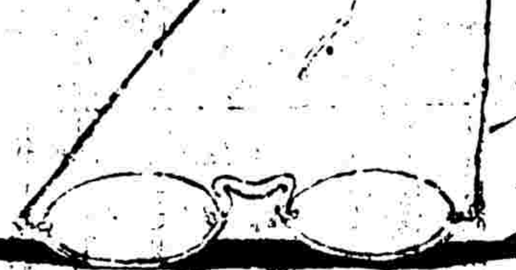

訂閱本報者鑒

凡直接將報費寄至上海本館者半年
五元全年九元郵費不加訂全年者贈
以定價六元三角之「九尾龜」「廣陵潮」
小說各一部訂半年者得于兩書中任

三喜香煙　雙喜香煙　自由鐘香烟

(奉贈美麗大絲巾)

五十枝四罐贈絲巾一條
二十枝一盒贈絲巾四條

中國南洋兄弟烟草公司啟

注意

並爲酬答惠顧諸君之雅意起見特
將三喜烟罐內放置贈品券一張諸
君積有此券可隨時向本公司兌換
各種國貨贈品茲將兌換辦法列下

▲三張換大花露水一瓶
▲十張換頭等絲巾十條
▲念張換頭等香皂一打
▲三十張換上等鋼瓷一只
▲五十張換金表一只
▲七十張換金絲眼鏡一副
▲百張換赤金烟嘴一只

醒世小說 九尾龜第十四集

武進張春帆（漱六山房）著

第二回 戲園房秀情說夜戲 戰空豁志氣沖天（二十續）

只見是四十四號門旁還有一塊銅牌寫着姑蘇陳慶陳海秋把眼睛瞟了一瞟猜着那兩層樓裡頭電燈的光仔細一看不是姑蘇陳慶是什麼心上揣度了一回又四面細細一看果見是朝南門面朝上兩下的一所小洋房形式甚是齊整但是樓上沒有燈光不曉得有人沒有人又轉到後門看時樓上也是黑洞洞的不像有人在內陳海秋躊躇一會走出弄門隱在黑影裡頭那個四顧正在躊躇猶疑的時候猛見遠遠的兩輛包車一般的點着兩水車燈光芒照耀一前一後飛也似的直搶過來到了弄口倏的停下車來第一輛包車上跳下來的是個男子身材模俏衣服鮮華分明是春桂戲園的蓋春山再借着燈光看去竟面一輛車上坐的是個女子輕脂淡粉窄袖衣裙不是自己心愛的新太太是誰只聽得伊鶯聲嚦嚦的對蓋春山道你進去罷我要走了一句話還沒有完早見車上的燈光一閃那一輛車子霍地旋轉身來風一般的走了陳海秋看得分明這一愁非同小可正是春光玫擲鶯歎燕妬之愁鬢衡冠錦笑珠帘之夜不知陳海秋端的何如請看下回便知分曉

（第二回完）

陰曆七月二十一日

神州畫報

六年九月七日

也第二種如粽色除此兩種即非克羅眼鏡局

中國精益眼鏡公司獨家發明

總公司上海英大馬路

丁悚百美圖 下冊

全出

定價小洋二角

沈泊塵繪

新新百美圖外集

定價大洋二角

遠當畫

日本叫化子之音樂

音樂堂之violin合奏